

市報

ひとにやさしいまちの情報誌



うれし

1 [平成23年] 月号
2011.JANUARY
No.059

Public Information Magazine of Ureshino City

行政から

くらしの情報

地域づくり

まちかどかわら版

健康

文化・スポーツ

市民のひろば

第3回ニューミックステニス大会



スポレクうれしの2010



子ども文化祭



新年のご挨拶

嬉野市長 谷 口 太 一 郎

皆さまにおかれましてはさわやかな新春をお迎えのこととお慶び申し上げます。

昨年は嬉野市内では大きな災害被害も少なく平穏な1年でした。

しかしながら年末には近隣の国での砲撃事件や前年からの世界同時不況に伴う景気低迷などがあり厳しい国際情勢でした。

また、国内では宮崎県で発生した口蹄疫や島根県で発生した鳥インフルエンザ被害などの対策に課題を残しました。嬉野市におきましては関係者、団体のご協力をいただき迅速に対応できました。今後も危機管理を継続し安全安心を確保してまいります。

昨年末に嬉野市で開われました第5回ユニバーサルデザイン全国大会につきましては全国から関係者にご参加いただきました。

「佐賀はユニバーサルデザイン」の標語により分科会でも新しい提案も多く出され有意義な大会でした。今後は開催地として全国モデルとなるよう継続した努力が必要になります。

昨年はサッカー全国大会、ソフトテニス全国大会、柔道全国大会、全国駅伝大会出場など中学生の活躍、道徳教育研究発表大会、学校と地域の連携協力など多くの成果がありました。今後も次代を担う世代の活躍を地域の誇りとして大切に育てて参ります。

全国茶品評会、九州茶品評会におきまして2年連続して産地賞や農林水産大臣賞を受賞いたしました。関係者のご努力に改めて敬意を表します。

本年も「歓声が聞こえる嬉野市」を目指して多くの新規施策を実行してまいります。

嬉野市づくりの柱として推進しております「地域コミュニケーション」の充実を図ります。実践地区の活動の推進と準備地域につきましては組織の整備を地域の皆様と推進してま

いります。

観光客誘致事業につきましても韓国、台湾などの海外の観光客誘致事業、ハウステンボスや有田地区などの近隣観光地との連携も進めます。地域の宝を再発見し観光資源として磨きをかけ塩田、嬉野地区回遊型の観光資源整備を推進いたします。

医療、福祉関係と観光関係団体との連携組織を整備し健康保養システムの整備を推進いたします。

九州新幹線西九州ルートの整備につきましてはトンネル工事の新規着工が追加されます。嬉野温泉駅前整備につきましては関係の方々のご理解をいただきながらユニバーサルデザインを基調に整備計画を推進します。

社会文化体育館など合併時に協議いたしました嬉野市のリーディング事業につきましては円滑に推進できますよう努力いたします。

西岡家の整備につきましては昨年末に完了いたしました。整備完了記念講演会を1月に開催いたします。伝統的建造物群地区整備とともに塩田津を代表する建物として伝えてまいります。

学校施設の整備につきましては耐震工事を引き続き行ってまいります。市内の全ての教育施設が安心して学べる施設として評価いただけるよう整備を行います。

昨年からの積極的に取り組んでまいりましたワクチンなどの予防接種事業につきましても引き続き行います。「人にやさしい嬉野市」として健康、保健、福祉施策を継続して実施いたします。

行財政改革につきましては皆さまのご意見をお聞きし事業の選別を行い、国、県の厳しい財政事情に適切に対応しながら改革を継続してまいります。

平成23年が皆さまにとりまして素晴らしい年でありますようにご祈念申し上げます。



行政からの
お知らせ

市長新年のご挨拶
平成21年度決算
ほか

くらしの情報 &
お知らせ

ごみの分け方・出し方
ほか

地域づくり

みんなで創ろう！
地域コミュニティ
男女共同参画 はてな？
ほか

うれしの
まちかどかわら版 ...

嬉野市教育の日
第3回ニューミックス
テニス大会
ほか

健康

健康アップレシビ
肝がん予防のための
肝炎ウイルス検査
ほか

文化・スポーツ

『西岡家住宅』お披露目会と基
調講演のおしらせ
のほほん文芸
ほか

市民のひろば

嬉野老人福祉センター利用
割当表
入札・人口
ほか

嬉野医療センターに ドクターヘリポートが設置されます

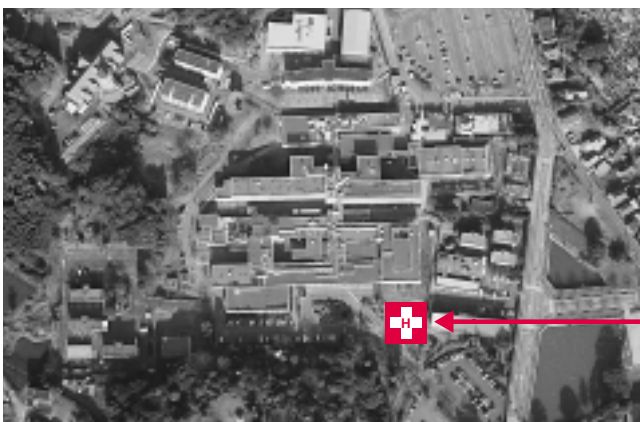

ヘリポート

佐賀県内の緊急を要する治療行為の充実のため、嬉野市のある南部保健医療圏では、嬉野医療センターに平成22年4月1日付で地域救命救急センターが設置されました。

今回ヘリポートの整備が行われることで、患者の治療までの時間短縮と、救急専用の医療機器による治療を行いながらの搬送が可能になります。

救命率の向上や、後遺症の軽減など、地域にお住まいの方の安心に暮らしたいという要望に応えるとともに、嬉野市では医療行為全般の充実を支援していきます。

嬉野医療センターよりお願い

嬉野医療センターの運営につきましては、日頃より多大なるご理解とご協力を賜り感謝申し上げます。今後、地域救命救急センターとしての機能を充実させるため建物整備、人員配置を行うこととしております。

整備に伴いドクターヘリの離着陸時には騒音が起きることが予想されます。ご迷惑をおかけしますが、何卒ご理解とご協力を賜りますようお願いいたします。

ドクターヘリの運航開始は平成23年9月以降を予定しています。ヘリの離着陸は日没までを原則とし、月に1～2回程度の使用を想定しています。

問い合わせ先

嬉野市嬉野町大字下宿丙2436
独立行政法人国立病院機構嬉野医療センター企画課
TEL0954 - 43 - 1120 (代表)

嬉野市行政放送 うれしのほっとステーション

藤津ケーブルビジョン・テレビ九州で毎日3回放送中！
午前7時30分・12時30分・午後10時30分 毎週水曜日 夜更新

平成23年1月1日からの放送では市長が新年のご挨拶をいたします。

放送は嬉野市ホームページからもご覧いただけます。

問い合わせ先 嬉野市役所 地域づくり課 情報グループ
TEL 0954 - 66 - 9115



一般会計

平成21年度に使ったお金は
125億3147万8千円

一般会計決算額

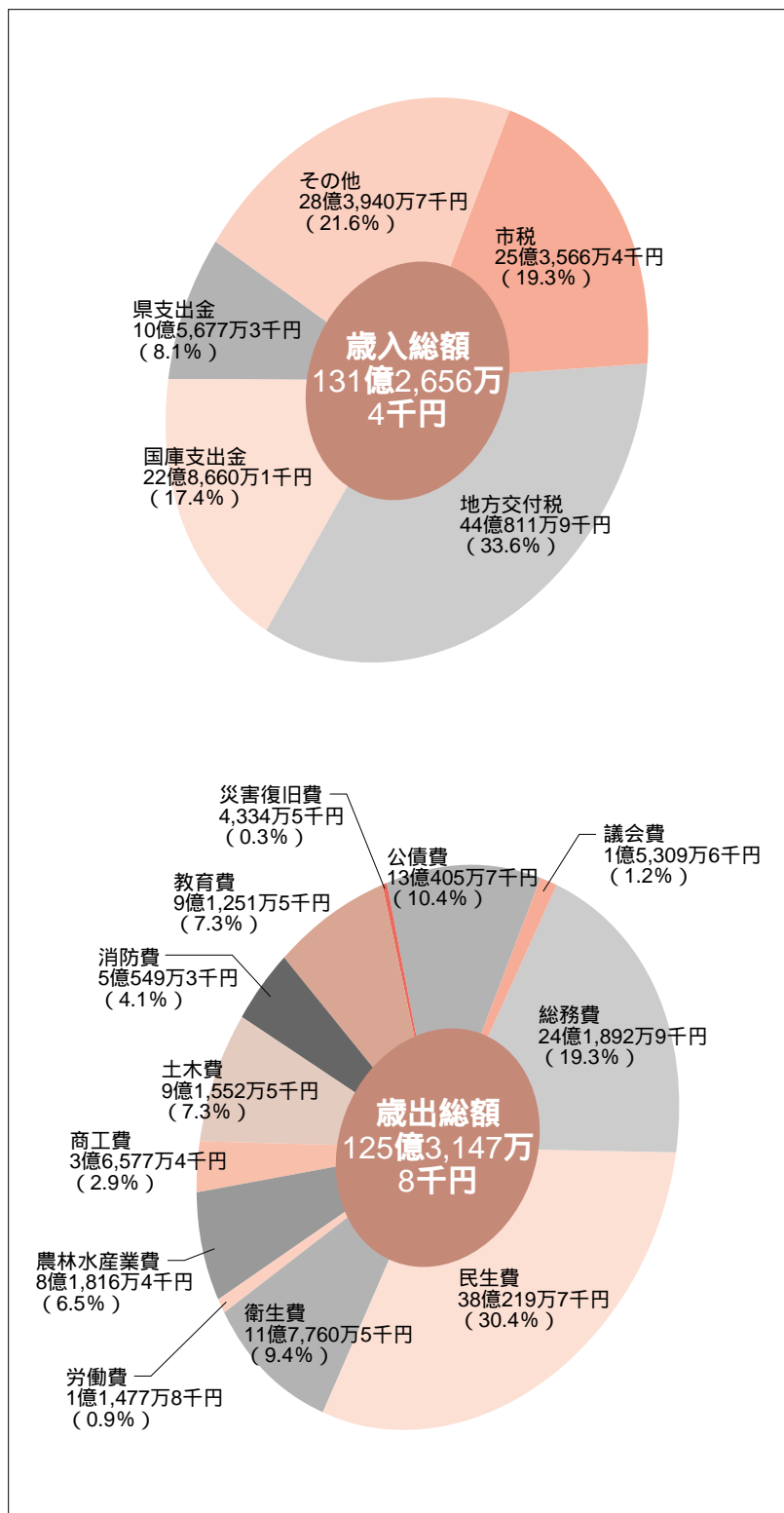

平成21年度

決算について

決算は、監査委員の審査を受け、議会の認定後、市民の皆様にご公表することが義務付けられています。平成21年度決算は、平成22年9月議会において認定を受けましたので、ここにその概要を公表します。

決算のあらまし

市の基本的な行政を運営するための平成21年度一般会計決算は、前年度と比較して歳入が15・0%、歳出が14・2%の増加となっています。歳出で増加した主な要因は、「定額給付金事業」「子育て応援特別手当交付金事業」

「地域活性化各種臨時交付金関係事業」などの増によるもので、目的別では総務費32・3%、衛生費30・6%、商工費31・6%増加しています。特別会計(歳出)では、「老人保健」は後期高齢者医療制度が平成20年度から創設されたことにより前年度と比較して98・1%減少しました。ま



平成21年度一般会計等予算執行状況

1 決算の規模

(単位：千円)

区分		歳入	歳出	歳入歳出差引額
一般会計		13,126,564	12,531,478	595,086
特別会計	国民健康保険	3,991,184	3,972,334	18,850
	老人保健	12,157	6,863	5,294
	後期高齢者医療	295,655	295,645	10
	農業集落排水	1,089,601	1,082,540	7,061
	公共下水道事業費	439,150	434,286	4,864
	嬉野第七土地区画整理事業費	343,862	337,755	6,107
	嬉野第八土地区画整理事業費	207,056	204,700	2,356
合計		19,505,229	18,865,601	639,628

嬉野市水道事業会計決算

(単位：千円)

区分	収入決算額	支出決算額
収益的収入及び支出	751,077	688,439
資本的収入及び支出	134,526	538,172

資本的収入額が不足する分は消費税資本的収支調整額、過年度分損益勘定留保資金で補てん。

2 財政主要指標（普通会計ベース）

区分	財政力指数	経常収支比率(%)
平成20年度	0.451	89.5
平成21年度	0.567	89.8

た、「農業集落排水」、「公共下水道事業費」については、事業の増により前年度比でそれぞれ59・0%、26・8%増加しています。

さらに、「嬉野第七土地区画整理事業費」については、前年度比28・1%の増加、「嬉野第八土地区画整理事業費」については前年度比4・7%の減少となっています。



伝統的建造物群保存対策事業



古湯温泉建設事業

財政主要指標

財政力指数は、市町村の財政力を示す指数で、1に近いほど財源に余裕があるとされています。

また、経常収支比率は、財政構造の弾力性（余裕）を判断するための指標として用いられ、80%を超えると弾力性を失いつつあるとされています。

コメント

今後も社会保障経費の増加が予想される中で、景気の見通しは決して明るくなく、引き続き厳しい財政運営となりますが、経費の節減、事務の効率化を図りながら、適正な財政規模を堅持し、限られた財源の効率的配分、執行を行い市民の要望に応え得るよう努めていきます。

問い合わせ

嬉野市役所 財政課

0954・66・9114

嬉野総合支所 水道課

0954・42・3314

行政から

くらしの情報

地域づくり

まちかどかわら版

健康

文化・スポーツ

市民のひろば



償却資産の申告は、 お早めに

償却資産は、会社や個人で農業・商業・工業などの事業を営む方がその事業のために使用している機械・器具・備品などを指し、土地・家屋と同様に固定資産税の対象となる資産です。

償却資産は、土地・家屋の場合と異なり、事業主の皆さんの申告が必要です。公平な税負担を実現するためにも、償却資産の申告にご協力ください。

対象となる資産	平成23年1月1日現在で所有されている償却資産（所得税・法人税など、国税で減価償却費を損金・必要経費として計上している資産が該当します。）
申告期間	平成23年1月31日(月)まで
申告方法	市役所（本庁、嬉野総合支所）市民税務課窓口にて用意している申告書に必要事項を記入の上、市民税務課（本庁、嬉野総合支所）まで提出してください。（前年度に申告された方には、既に申告書を郵送しております。） なお、申告書の書き方など詳細については、申告書に添付されているチラシをご覧ください。
問い合わせ先	嬉野総合支所 市民税務課 固定資産税グループ TEL 0954 - 42 - 3305

家屋の 新築、 増築、 取り壊しは ありませんか

平成22年中（平成22年1月2日から平成23年1月1日まで）に家屋を新築、増築または取り壊しをされた方、また農地を駐車場へ転用したなど土地の用途を変更された方は、早急にお届けください。

ただし、すでに上記の登記をされた方や、市役所から調査にお伺いした所は、連絡の必要はありません。ご不明な点は、下記までお問い合わせください。

【問い合わせ先】

嬉野総合支所 市民税務課 固定資産税グループ
TEL 0954 - 42 - 3305



事業主の皆様へ

所得税は給与から源泉徴収しているけれど、個人住民税は特別徴収していない...

ということはありませんか？



個人住民税は特別徴収(給与天引き)で納めましょう

個人住民税の特別徴収は、法律及び条例で義務付けられています

所得税の源泉徴収義務者である場合、個人住民税についても特別徴収の義務があります

地方税法第321条の4及び市の条例では、原則として、所得税の源泉徴収義務がある事業所(給与支払者)はすべて、個人住民税の特別徴収義務者として包括的に指定されており、所得税と同様、個人住民税を特別徴収(給与天引き)する義務があります。

まだ、個人住民税の特別徴収を実施していない事業所がありましたら、嬉野市役所市民税務課へ連絡の上、特別徴収の実施をお願いします。

個人住民税の特別徴収(給与天引き)とは

所得税の源泉徴収(給与天引き)にあたるものが、個人住民税では特別徴収と呼ばれています

個人住民税の特別徴収とは、従業員(給与所得者)が納めるべき個人住民税を、事業者(給与支払者)が毎月の給与の支払時に徴収(給与天引き)し、その徴収した税金を市に納入していただく制度です。

給与支払時に徴収(給与天引き)していただく従業員毎の個人住民税額については、市で計算し、事業所にお知らせしますので、所得税のように毎月計算したり、年末調整をしたりする手間はかかりません。

また、特別徴収を実施すれば、従業員が納税のために金融機関や市の窓口に出向く手間が省ける、納め忘れがなくなる、普通徴収の納期が10回であるのに対し、特別徴収は年12回になるので、一回当たりの負担が少なくてすむなど、従業員にとって大変便利な制度です。

特別徴収(給与天引き)のながれ

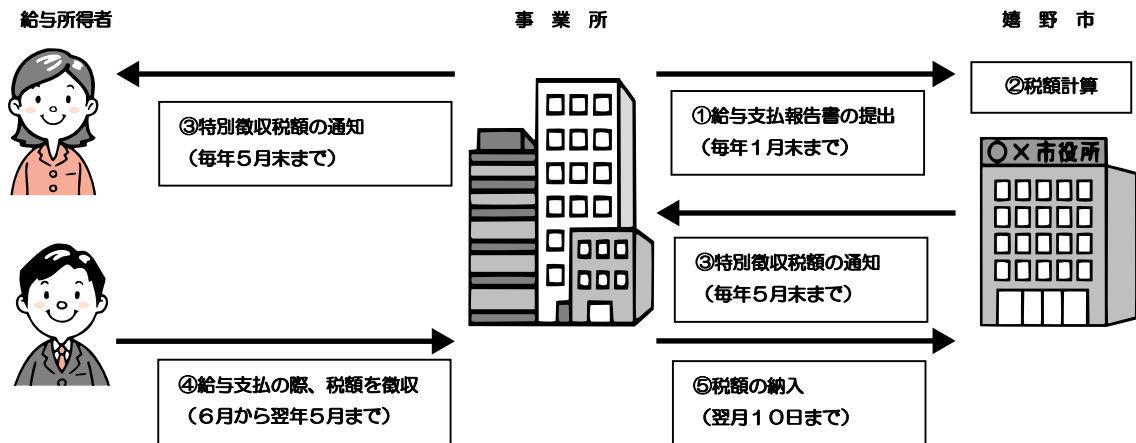

【特別徴収に関するご質問・ご相談等はこちら】

〒843 - 0392 嬉野市嬉野町大字下宿乙1185

嬉野市役所(市民税務課) TEL 0954 - 42 - 3305

行政から

くらしの情報

地域づくり

まちかどかわら版

健康

文化・スポーツ

市民のひろば



平成23・24年度入札参加資格申請書(指名願)を受付けます。

- 1 受付期間 平成23年1月7日(金)から
平成23年2月28日(月)まで
- 2 種 別 ①建設工事
②測量・建設コンサルタント等
③物品・製造等
- 3 提出方法 持参または郵送
- 4 申請様式 ①②市指定様式(ホームページよりダウンロード可)
または、中央公契連 統一様式
③市指定様式(ホームページより)

ダウンロード可)

又はこれに準ずる様式

- 5 その他 申請要領については、嬉野市のホームページに掲載しています。また、様式の配布を希望される方は、下記担当課までお問い合わせください。

尚、提出いただいた申請書等は、市役所内での共有資料として使用しますのでご了承ください。

【建設工事、測量・建設コンサルタント等】

〒843 - 0392 佐賀県嬉野市嬉野町大字下宿乙1185番地
嬉野市役所(嬉野総合支所)建設課管理グループ TEL 0954 (42) 3311 (直通)

【物品・製造等】

〒849 - 1492 佐賀県嬉野市塩田町大字馬場下甲1769番地
嬉野市役所(本庁)財政課管財グループ TEL 0954 (66) 9114 (直通)

「厚生労働大臣表彰」受賞

嬉野町民生児童委員協議会

嬉野町民生児童委員協議会(松本龍生会長)は、去る11月5日(金)に東京都で開催された「平成22年度全国社会福祉大会」の席で、「社会福祉事業功労者厚生労働大臣表彰」(民生委員優良活動団体)を受けられました。これは、5年以上継続した、特色ある活動や模範的な民生児童委員活動に対して贈られるものです。

嬉野町民生児童委員協議会は、平成18年から、小学校高学年を対象に、「子ども1日民生児童委員委嘱活動」を行っています。これは全国でも珍しい活動で、子どもたちにも民生児童委員の活動を体験してもらおうと始まり、今年5年目を迎えました。この活動と日頃の民生児童委員活動が今回評価されたものです。また、同協議会の、田中セイ委員長(下不動)と古河タカ子委員(温泉2区)が、10月28日(木)、29日(金)に島根県松江市で開催された「平成22年度全国民生児童委員大会」の席で、「民生委員・児童委員功労表彰」を受けられました。この表彰は、現職の民生委員・児童委員で、在職期間が5期15年以上務められたものに贈られるものです。

11月1日(月)田中三代司委員長(塩田町民協・中久間)と、馬場敏子委員(嬉野町民協・両岩)が、現職の民生委員・児童委員として14年以上在職されて、民生児童委員活動を努められた功績により、「九州社会福祉協議会連合会会長表彰」を受けられました。

お詫び

12月号で掲載いたしました「新しい民生委員・児童委員を紹介します。」の欄で、嬉野地区の主任児童委員の氏名が間違っていました。お詫びして訂正いたします。(誤)野副 美千代 (正)副島 美千代

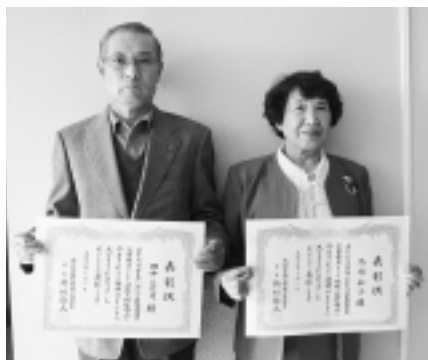

左から、田中三代司様・馬場敏子様

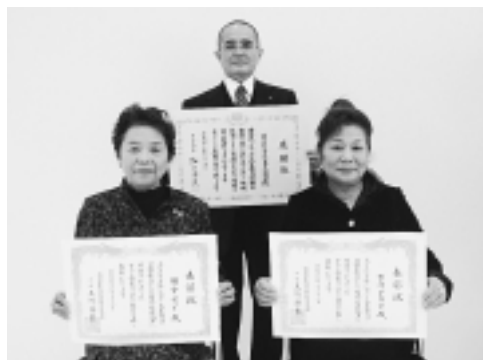

左から、田中セイ様・嬉野町民生児童委員協議会会長 松本龍生様・古河タカ子様



「法務局休日なんでも相談所」の開設について

佐賀地方法務局では、平日や開庁時間内（午前8時30分から午後5時15分）に法務局へ相談においでになれないお客様のために、次のとおり「法務局休日なんでも相談所」を佐賀市、武雄市の2か所で開設します。佐賀市会場では、法務局職員のほか、公証人、司法書士、土地家屋調査士及び人権擁護委員が、土地・建物及び会社・法人に関する登記の相談、戸籍の届出や国籍に関する相談、給与の差押えや家賃の支払い等の供託に関する相談、離婚・遺言・成年後見等の公証に関する相談、人権相談等にお答えすることとしておりますので、お気軽にお越しください。相談は無料で、秘密は厳守されます。なお、相談事項に関しまして資料等がありましたら御持参願います。（武雄会場では法務局職員が相談に応じます。相談内容は会場で少し異なります。事前に確認をお願いします。）

また、当日は、相談所の開設のみで、各種申請の受付及び証明書類の発行等はできませんので、御了承願います。

佐賀会場

- 日時 平成23年1月23日(日) 午前10時～午後4時まで
なお、相談受付は午後3時30分まで
- 場所 佐賀市兵庫町大字藤木1006番地1
ほほえみ館（佐賀市保健福祉会館）4階
- 問合わせ先
佐賀地方法務局 総務課
TEL 0952 - 26 - 2149（担当 吉村、中野）
当日の問合わせ先 080 - 2737 - 2472

武雄会場

- 日時 平成23年1月25日(火) 午後5時30分～午後8時まで
なお、相談受付は午後7時30分まで
- 場所 武雄市武雄町大字昭和832
佐賀地方法務局 武雄支局
- 問合わせ先
佐賀地方法務局武雄支局 TEL 0954 - 22 - 2435
（担当 坂田）

行政から

くらしの情報

地域づくり

まちかどかわら版

健康

文化・スポーツ

市民のひろば



イノシシやサルに 出会ったら、ご注意ください

最近特に、イノシシやサルが人里近くに出没しています。

民家の近くなどでイノシシやサルに出会ったときには、次のことに注意してください。

1. 近づかないでください。
2. エサを与えないでください。
3. 落ち着いて、ゆっくりと安全な場所に避難してください。
4. あわてて走り出す、大声を出す、攻撃するなど刺激しないでください。
5. 特にサルは目線を合わせると威嚇されたと思うので、サルを見ないでください。

問合わせ先

嬉野市役所（塩田庁舎）産業建設課

TEL 0954 - 66 - 9119（直通）

たこあげや魚釣りのときなど、電線に触れると大変危険です。電線に引っかかって自分で取らずに、必ず九州電力へご連絡ください。
連絡先：九州電力（株）武雄営業所
〒843 - 8555 武雄市武雄町大字昭和776番地
TEL：0120 - 986 - 304（通話料無料）





高等技能訓練促進費事業について

母子家庭の母が、就職に有利な資格を取得するための養成機関に2年以上修業する場合、在学中の生活費を毎月支給します。

対象者：20歳未満のお子さんを養育している母子家庭の母で、次の要件を満たしている方

(1) 市内に住所を有する方

(2) 児童扶養手当の支給を受けているか、又は、同様の所得水準（児童扶養手当の所得制限限度額以内）の母子家庭の母であること。

対象資格：看護師、介護福祉士、保育士、理学療法士、作業療法士
準看護師、ホームヘルパー等、上記以外の資格は対象にはなりません。

【高等技能訓練促進費】 例) 3年間の看護師養成コースの場合

0月	12ヶ月	24ヶ月	36ヶ月
全 期 間 支 給			
平成21年6月5日から平成24年3月31日までの間に養成機関に入学し、修学している方			
		住民税非課税世帯 ...	月額141,000円
		住民税課税世帯 ...	月額70,500円

【入学支援修了一時金】

平成20年4月1日以降に入学した方で、現在修業中の方に対して、入学金の負担を考慮した額を一時金として修業を終了した日以降に支給します。

・住民税非課税世帯...50,000円 ・住民税課税世帯...25,000円

申請方法 これから資格取得をめざす方は、事前相談が必要です。また、現在、養成機関へ在学中の方への聞き取りも行いますので下記の窓口までご連絡ください。

問合わせ先 嬉野市役所 こども課 TEL 0954 - 66 - 9137
嬉野総合支所 健康福祉課 TEL 0954 - 42 - 3306

ご存知ですか？平成22年4月から 身体障害者手帳に肝臓機能障害が追加されました。

対象者 ・認定基準に該当する肝臓機能障害のある方
・肝臓移植を受け、抗免疫療法を実施している方

手続き 申請書、診断書、写真（たて4cm×横3cm）を窓口へ提出してください。

診断書は、身体障害者手帳指定医が作成したものに限りです。

主として肝臓機能障害の重症度分類であるChild-Pugh分類によって判定します。
3ヶ月以上グレードCに該当する方が、概ね身体障害者手帳の交付対象となります。
ただし、診断前の6か月間にアルコールを摂取している方等は対象とはなりません。

Child-Pugh 分類

肝性脳症、腹水、血清アルブミン値、プロトロンビン時間、血清総ビリルビン値によって肝臓機能障害の重症度を評価します。

詳しい手続き方法や認定基準の内容、指定医のいる医療機関などについては、下記までお問合わせください。

本 庁 福祉課 地域・高齢者福祉グループ TEL 66 - 9121
嬉野総合支所 健康福祉課 地域・母子・児童グループ TEL 42 - 3306



国民年金保険料の納付が困難なときは!!

国民年金には、保険料納付が免除される制度や猶予される制度があります。給付が困難だからといってそのままにせず、必ず年金事務所や市役所の国民年金窓口で手続きを行ってください。(所得によって免除基準が異なります)

また、失業された方は、離職票や雇用保険受給資格者証などを添付すれば、前年の所得に関係なく免除される特例もありますので、必ずご相談ください。



こんなに違う! 納付・全額免除・一部納付等と未納

受給資格期間

	納付	全額免除	一部納付 (一部免除)	若年者納付猶予 学生納付特例	未納
障害基礎年金 遺族基礎年金			()		×
老齢基礎年金			()		×

受給資格期間として認められる
× 受給資格期間として認められない

年金額の計算

	納付	全額免除	一部納付 (一部免除)	若年者納付猶予 学生納付特例	未納
老齢基礎年金				×	×

年金額に算入される
一部金額が年金額に算入される
× 年金額に算入されない

免除を受けている期間の保険料は10年まで遡って追納できます。
しかし、未納の場合は2年を超えると時効により納付することができなくなります。

一部納付については一部納付の保険料を納付していることが必要です

問い合わせ先 嬉野市役所本庁 健康づくり課 TEL 0954 - 66 - 9120
嬉野総合支所 健康福祉課 TEL 0954 - 42 - 3306

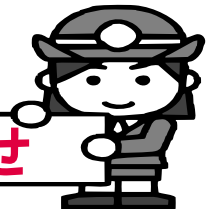
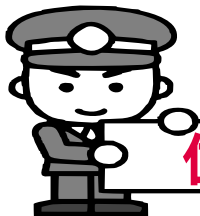

住宅用火災警報器についてお知らせ

寒い日が続いていますが、いかがお過ごしでしょうか?
暖房器具を最も使うこの時期は、火災が発生しやすくなります。
火の取扱いには十分注意しましょう!

住警器の設置による被害減少の効果

住宅火災100件当たりの死者数

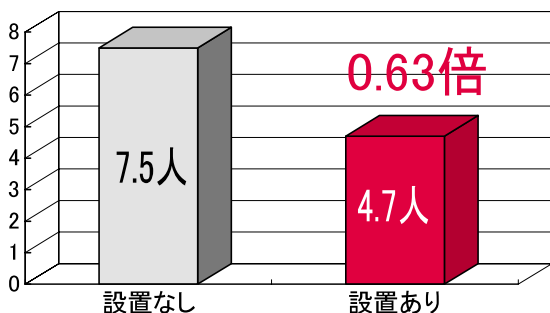

「平成22年消防白書による」

住宅用火災警報器設置期限まで 5ヶ月となりました!

早期発見! 早期避難!



住宅用火災警報器を設置することで、 助かる命があります!

🔥 問い合わせ先 嬉野消防署 TEL 0954 - 43 - 2119 🔥

市指定のポリ袋に入れ、口を固く結んでください。袋に入らない大きさのものは、粗大ごみです。
収集指定日の当日、朝8時(塩田地区)・朝8時30分(嬉野地区)までに収集ステーションへ出してください。
祝日も収集します。地区割当はP14に掲載。

<p>燃やせないごみ(雑物のごみ)</p>	<p>リサイクル(紙類・衣類)</p>	<p>リサイクル(PETボトル)</p>	
 <p>乾電池は小袋にまとめてから指定袋に入れる</p> <p>陶磁器類・電球・蛍光灯・体温計・鏡・小型家電製品・乾電池・ピンのフタ・缶詰のフタ等</p>	 <p>リサイクル物収集指定ステーションへ集積してください。</p> <p>紙類、衣類は種類ごとにヒモでしっかりと十字に結束して出してください。</p> <p>屋根がない等、雨露を防げない収集指定場所の方は、種類ごとに分別し、それぞれリサイクル袋に入れて出してください。</p>	 <p>ペットボトルのラベル、キャップはプラマーク製品で分別し袋に入れてください。</p> <p>毎週第 ・ 曜日</p>	
<p>毎週第 ・ 曜日</p>	<p>毎週第 ・ 曜日</p>	<p>リサイクル(プラマーク製品)</p>  <p>プラマークのついている物はこの分別で袋に入れてください。</p> <p>毎週第 ・ 曜日</p>	
<p>割れた物などは、紙に包んで「危ない!」と表示して出してください。</p>		<p>毎週第 ・ 曜日</p>	
<p>ごみの持込</p>	<p>嬉野市ごみ中継基地へ、ごみを持ち込むことも出来ます。</p> <p>市の分別基準に従って、それぞれのごみ袋に分別して持ち込んでください。</p> <p>袋に入らない粗大ごみは、別途粗大ごみ持込料金が必要となります。</p> <p>持込まれたごみは、所定の保管場所に持込者で荷降ろしをしてください。</p> <p>市外の方の利用は出来ませんので、市民の確認手段として免許証の提示をお願いします。</p>		<p>持込受付時間</p> <p>平日 9:00~11:30 13:00~14:30</p> <p>土曜・祝日 9:00~11:30</p> <p>*粗大ごみの持込の際は市役所へ確認してください</p> <p>環境下水道課 0954-42-3317</p>



ごみの分け方・出し方

行政から

くらしの情報

地域づくり

まちかどかわら版

健康

文化・スポーツ

市民のひろば

燃やせるごみ	燃やせないごみ(ガラスのごみ)	燃やせないごみ(金属のごみ)	
 <p>紙くず・紙おむつ・生ごみ・貝がら・くつ類・皮革製品等</p> <p>30cmの長さに切る</p>	 <p>ガラスくず・乳白色のガラス・クリスタルガラス・耐熱ガラス・ほうけい酸ガラス(アンブル)・コップ・ガラスの皿・ガラスの花ビン・化粧品のビン等</p>	 <p>金属製食器類・なべ・やかん類・傘のほね・クリーニング店のハンガー・家庭用金属製品等</p>	
<p>毎週 ・ 曜日</p>	<p>毎週第 ・ 曜日</p>	<p>毎週第 ・ 曜日</p>	
<p>生ごみは水切りを十分にしてください。 紙おむつは汚物を取り除いてください。 使い捨てライター、スプレー缶は絶対に混入させないでください。</p>	<p>割れたガラス等は、紙に包んで「危ない!」と表示して出してください。 内容物は全部出して水で中を洗ってください。ビンのフタ等、異物は必ず外してください。</p>	<p>包丁等は、紙に包んで「危ない!」と表示して出してください。 内容物は全部出して水で中を洗ってください。スプレー缶等は、使い切って必ず穴を開けてください。</p>	
<p>粗大ごみ</p>	<p>ごみ袋に入れて、きちんと結べないものは粗大ごみです。カサ、蛍光管は除外します。 粗大ごみステッカーは、1品ごとに1枚貼り付けてください。 布団、じゅうたん等はヒモで結んで出してください。 粗大ごみの取扱い上限寸法、幅130cm、長さ300cm、高さ90cm以下の大きさです。 指定を受けた粗大ごみの集積場所以外は、収集しません。 通行の障害にならないように、集積してください。 *運搬手段を持たない方は、臨時収集という制度もありますので市役所へ尋ねてください。</p>		<p>毎月第 曜日</p>
<p>収集しない・処理できないもの 指定袋に入られていないごみ 地区名・氏名が記入されていないもの 分別が適正に行われていないごみ テレビ・洗濯機・エアコン・冷蔵庫・パソコン 内容物が確認できないごみ袋は収集しません。 事業系のごみは収集しません。産業廃棄物は処理出来ません。</p>			

分別種類	燃やせるごみ	燃やせないごみ		リサイクル				
		ガラス・雑物	金属	ビン	缶	プラマーク製品	ペットボトル	紙・布
収集計画・収集地区	毎週	毎月	毎月	毎月	毎月	毎週	毎月	毎月
大字 谷所	火・金曜	第2水曜	第2水曜	第2水曜	第2水曜	火曜	第2木曜	第2火曜
大字 真崎	火・金曜	第2水曜	第2水曜	第2水曜	第2水曜	火曜	第2木曜	第2火曜
大字 五町田甲	火・金曜	第2水曜	第2水曜	第2水曜	第2水曜	火曜	第2木曜	第2火曜
大字 五町田乙	月・木曜	第3水曜	第3水曜	第3水曜	第3水曜	木曜	第3木曜	第3火曜
大字 久間	火・金曜	第4水曜	第4水曜	第4水曜	第4水曜	金曜	第4木曜	第4火曜
大字 馬場下	月・木曜	第1水曜	第1水曜	第1水曜	第1水曜	月曜	第1木曜	第1火曜
大字 大草野	月・木曜	第3水曜	第3水曜	第3水曜	第3水曜	木曜	第3木曜	第3火曜
今寺	火・金曜	第3月曜	第1木曜	第3月曜	第1木曜	木曜	第1日曜	
下宿	月・木曜	第1・3水曜	第2・4水曜	第1・3水曜	第2・4水曜	木曜	第4日曜	
内野内野山	月・木曜	第1・3水曜	第2・4水曜	第1・3水曜	第2・4水曜	木曜	第4日曜	
温泉1・2・3・4区	火・金曜	第1・3水曜	第2・4水曜	第1・3水曜	第2・4水曜	水曜	第1・3水曜	
嬉野医療センター	火・金曜	第1・3水曜	第2・4水曜	第1・3水曜	第2・4水曜	木曜	第4日曜	
湯野田	月・木曜	第1・3水曜	第2・4水曜	第1・3水曜	第2・4水曜	木曜	第4日曜	
大野原	月・木曜	第2月曜	第4木曜	第2月曜	第4木曜	金曜	第2日曜	
上岩屋	月・木曜	第2月曜	第4木曜	第2月曜	第4木曜	金曜	第2日曜	
下岩屋1区	火・金曜	第2月曜	第4木曜	第2月曜	第4木曜	金曜	第2日曜	
下岩屋2区	火・金曜	第2月曜	第4木曜	第2月曜	第4木曜	金曜	第2日曜	
下岩屋3区	火・金曜	第2月曜	第4木曜	第2月曜	第4木曜	金曜	第4日曜	
大字 不動山	月・木曜	第1月曜	第3木曜	第1月曜	第3木曜	金曜	第2日曜	
大字 下野	火・金曜	第3月曜	第1木曜	第3月曜	第1木曜	木曜	第1日曜	
大字 吉田	火・金曜	第4月曜	第2木曜	第4月曜	第2木曜	火曜	第3日曜	

嬉野地区の『ペットボトル・古紙・古布』は、地区の集団回収場所に出して下さい。

政治家の寄付は禁止 有権者が求めることも禁止

政治家が選挙区内の人に、お金や物を贈ることは法律で禁止されています。違反すると、処罰されます。

また、有権者が寄付を求める事も禁止されています。

【禁止されている寄付の例】

お歳暮やお中元、お年賀
入学祝、卒業祝、病気見舞い
お祭りへの寄付や差入
地域のスポーツ大会への飲食物の差入
秘書等が代理で出席する場合の結婚祝、葬式の香典
町内会の集会や旅行などの催物への寸志や飲食物の差入

政治家は、選挙区内にある者に対し、答礼のための自筆によるものを除き、年賀状や暑中見舞状などの時候のあいさつ状（電報も含む）を出すことは禁止されています。

- 選挙の三ない運動 -

贈らない！
求めない！
受け取らない！

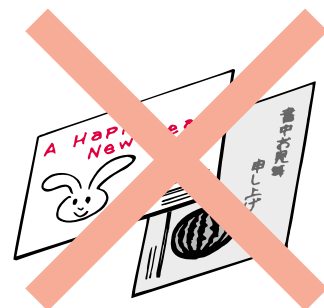

問合わせ先 嬉野市選挙管理委員会 TEL 0954 - 66 - 9111

行政から

くらしの情報

地域づくり

まちかどかわら版

健康

文化・スポーツ

市民のひろば



研修室、トレーニングジム、調理実習室などがあります。どうぞご利用ください。(使用料が必要です)

塩田中野球部 卒部式

11/28

塩田中野球部の3年生16人の卒部式が行われました。午前中は親子野球対決を行い(少々子どもたちも気を遣ってくれたようで)3対1で親チームが勝ちました。楠風館に場所を移して卒部式を行い、その後バーベキューで美味しいお肉をたくさん食べました。



同部は夏の団体連で3年ぶりに地区優勝をチームワークで勝ち取りました。また新チームも新人戦地区優勝・1年生大会地区準優勝と好成績続きです。今後が楽しみです。



男と女の楽しい料理教室

11/25

嬉野市男女共同参画週間事業の一環として「うれしの男女ネットワーク」主催により、男と女の料理教室が開催されました。今年は男も女も一緒に料理を楽しもうと、夫婦、親子など男女のカップルで募集。男女12名の参加者とスタッフ9名でにぎやかに料理を作りました。東京・箱根など一流ホテル、料亭などで料理長として活躍



され、吉田に帰郷後はイベントや公民館主催の料理教室などで活躍中の山口 哲さんの指導のもと、サワラのさらさ焼き、サトイモの含め煮、白和えなど家庭とは一味違う料亭の料理に挑戦しました。

楠風館サービスデー
(1月は第1日曜日が正月休みのため)
第2日曜日 1月9日(日)
風呂・ジム各100円

開館時間 9:00~22:00 休館日 毎週火曜日
風呂利用時間 13:00~20:30
風呂休み 毎週月・金曜日
トレーニングジム 9:00~22:00
インターネットコーナー 9:00~22:00

楠風館 / TEL 0954-66-9206
嬉野市塩田町大字五町田3136-1

田舎で「古民家再生」・農家民宿で地域おこし

平成22年11月21日塩田職人組合と町並み保存会の女性で「地域の特性を活かした都市との交流活動で地域おこし」に取り組んでいる2事例を研修しました。

佐賀市富士町 七年庵

人口減少と高齢化が著しい富士町で古民家を改築・再生し、地域に活気を取り戻すため活動が始まりました。少なくとも7年間は活動を続けようと七年庵と名付けたそうです。地域の景観をまもり、里山の暮らしの知恵や伝統・文化を次世代に伝えるために地域の人たちと協力し、コンサートや絵画展、各種講座をはじめ、暮らし塾として畑仕事や収穫、野菜の手作り加工など種々の活動を展開されています。福岡県や佐賀市から田舎の空気を求めての来訪があり、運営主体であるNPOの熱い思いが短期間での精力的な活動につながっています。

佐賀市三瀬村 農家民宿「具座」

グリーンツーリズムが観光の一つとして、農村・農業は田舎を求める都市の人たちの癒しの場となっています。三瀬村にある「具座」は県内の農家民宿第1号として5年前に開始。昔の納屋を改築し、五右衛門風呂や囲炉裏、薪ストーブがあるほっとする民宿です。家の前には野菜畑があり、民宿の食材や農業体験の場になっています。農家民宿を農業経営の一部と考え、最近はどうぶろくの研究で特区となり販売も好評でした。奥さんとご主人の役割分担も絶妙で来訪者との交流から新たなアイデアが生まれています。



年間800人を超える宿泊者で忙しく、何も無いと思っている田舎の人たちが、積極的な情報発信をして地域に若者が残る元気な村にしたいと話しておられました。

手漉和紙の原料 楮(コウゾ)の収穫に 来てみませんか?

手漉和紙として佐賀県に残る2箇所の中のひとつ鍋野手漉和紙。収穫を体験してみると地元の話が聞けてきっと楽しい時間が過ごせるでしょう。当日は楮を刈って、釜で蒸して、皮を剥ぐ作業をします。最後の日は収穫を祝って収穫祭を計画しています。のどかな鍋野集落で、地元の人たちと一緒に一汗かいてみませんか?

期日 平成23年
1月8日(土)
~10日(月・祝日)



(塩田職人組合 嬉野市商工会 塩田事務所内
TEL 0954-66-2555 FAX 0954-66-3034)

(編集:塩田職人組合)

みんなで創ろう！地域コミュニティ

今回は久間地区地域コミュニティ運営協議会の環境整備部会員坂本敏明さんに地域コミュニティについて思いを語ってもらいました。

将来どのような久間地区になって欲しいですか

私たちが小さい頃の春は、田んぼに蓮華の花が咲き、小川にメダカ・小鮒が泳いでおり道のわきに清水が湧き出しそれを飲んでいました。

最近、不法投棄や外来魚の増加等で環境の変化が著しく、このような景色が見られなくなりました。以前の、美しい久間地区の風景が見られるようになってほしいものです。

今後地域コミュニティの活動にどのようにかかわっていききたいですか

環境マップ作りに取り組み、不法投棄の現状を地域の皆様にお知らせして不法投棄の防止を呼び掛けていきたい。また、花いっぱい

運動の一環として遊休地に蓮華の花を咲かせたいと思います。

その他（自由意見）

コミュニティ活動にかかわり環境整備部会を担当することになりました。環境整備となると奥が深く多岐にわたっております。環境

整備は私達部会だけで出来るものではありませんので久間地区の皆さんの協力が必要ではないでしょうか。



地域コミュニティに関する問い合わせ先
地域づくり課 地域振興グループ

TEL・0954 66 9115

「地域コミュニティ専用車」引き渡し式

去る12月1日、久間地区、大草野地区、吉田地区及び五町田地区の「地域コミュニティ運営協議会」に対し、地域コミュニティ活動に活用することを目的として、市からそれぞれの地区に「地域コミュニティ専用車」を貸与する形で引き渡し式を執り行いました。式では、市長のあいさつの後引き渡しを行い、久間地区地域コミュニティ運営協議会の杉光会長が代表で「今後、地域コミュニティ活動に大いに活用していきたい。」と謝辞を述べられました。

今後、それぞれの地区で「地域コミュニティ専用車」が地域コミュニティ活動に活用され、地域住民が安全・安心に暮らせるような取り組みの一助になることを期待しています。

地域コミュニティ専用車



引き渡し式の状況



地域づくり課 地域振興グループ TEL：0954 66 9115



キララさん：男女の役割意識の解消を目指すポジティブアクション（厚生労働省）のシンボルマークです。よろしくね。

男女共同参画 はてな？シリーズ〈全5回〉

その3：少子化を克服した国って、 どんな社会なのですか？

男と女のバリアフリー

行政から

くらしの情報

地域づくり

まちかどかわら版

健康

文化・スポーツ

市民のひろば

X先輩：ひとこと言えば、女性が仕事を続けながら、子どもを産み育てやすい環境を整えることができた国よね。ヨーロッパでも優等生といわれ、人口減少を食い止めたのはフランス。

キララさん：女性が働かないで家庭に入ったほうが、子どもは産みやすいから、その方が少子化にならないような気がするんだけど・・・。

X先輩：ひと昔前はみんなそんな風に考えていたよね。今では日本でも家庭に入って主婦專業になった女性が、子たくさんというわけじゃなく、統計で見ると働いている女性よりも、産む子どもの数は少し低いくらいよ。

キララさん：私が仕事と家庭の両立をあきらめ家庭に入ったとして、だから子どもをたくさん産んで、一人で育児と家事のパタパタ・ママをやりたいとは思わないから、そうかもしれないなあ。フランスではどうやって女性が仕事を続けながら、子どもを産みやすい環境をつくったの？

X先輩：大きな理由をいくつか挙げると、手厚い家族手当つまり経済支援ね、それから、勤務も週4日が普通で、育児も家事もする男性が普通になったことと、多様な保育サービス。もう1つ大きなことは、「3歳児神話」と言われる「子どもが小さい頃は、母親が育児に専念しなければならない」と考える人が、ほとんどいなくなったことでしょう。

キララさん：ああ、いいなあ～。わたしもフランスで子ども産んで子育てしたいな。

問合わせ先 地域づくり課 TEL 0954 66 9115

嬉野市男女共同参画週間事業

日時 平成23年1月16日(日)

場所 嬉野市公会堂

13:00 開場 13:30 開演

あなたに言いたい一言 **表彰式**

寸劇 **「ウメさんの日曜日・続編」**

講演会 講師 **マロンさん**



～フードスタイリスト・マロンさんの男女共同参画～

入場無料です。お誘い合わせ、お出かけください。
ロビーにて、手作りの品や新鮮野菜のバザーも開催します。

問合わせ先
うれしの男女ネットワーク TEL 0954 42 1234 (秋月)
嬉野市役所 地域づくり課 TEL 0954 66 9115

うれしの男女ネットワークが嬉野市と協働で開催します。

講師プロフィール
佐賀県出身。フードスタイリストとして、美味しい料理、料理の楽しさを提案し、第一線で活躍し続けている。調理器具の開発にも取り組み、レストランのシェフでもない、料理研究家でもない、食のエンターティナーとして、ダイナミックに躍進中。



12月12日

◎市内小中学校

各学校が特色ある活動を発表! 学校と地域が一体となった学びの日 ～嬉野市 教育の日～

「嬉野市教育の日」として、参観授業や学習発表、PTA活動などが、市内の小中学校で一斉に公開されました。特色ある学習や取り組みの発表が各校で行われ、児童・生徒の保護者をはじめ、地域の人たちも多数参加し、充実した学びの1日となりました。



▲塩田中3年生による合唱。生徒の保護者をはじめ、地域の人たちなど多くの観客が合唱を聞き入りました



▲轟小のPTAが中心となって行った出店「轟小祭り」。カレーや温泉豆腐、炊き込みご飯などの出店が並んだ



▲轟小のPTAふれあいバザーは、開催前から長蛇の列ができるほどの賑わい



▲大草野小5・6年生による学習発表。大草野の町の歴史や米作りなどの発表が行われました



▲吉田小中合同の「子ども夢会議」。地域代表のパネラーも参加し、町の歴史や吉田の未来について、活発な意見交換が行われていました



▲寒さに負けず元気にグラウンドゴルフを楽しんだ競技者の皆さん

12月5日

◎みゆき公園ほか

寒い季節も体を動かしてポッカポカ! スポーツで元気に健康な体づくり!! ～スポレクうれしの2010～

子どもからお年寄りまでの幅広い世代に、スポーツを通じた健康づくりを目指してもらおうと「スポレクうれしの2010」が開催されました。今年はフットサル、グラウンドゴルフ、ソフトバレーボールの三競技が開催され、各会場で熱戦がくり広げられました。【主催：嬉野市教育委員会社会教育課】



▲みゆき公園多目的運動広場で
行われたグラウンドゴルフ競技

▼嬉野市社会体育館で行われた
小学生以下のフットサル競技



▲嬉野市体育館のソフトバレーボールには
成人男女を中心にたくさんの方が参加

11月27日(土)28日(日)

◎みゆき公園

試合は楽しく真剣に! 交流会も和気あいあい! ～第3回 ニューミックステニス大会 in 嬉野～

今年で3回目の開催となる「ニューミックステニス大会」が、みゆき公園(嬉野総合運動公園)のテニスコートで行われました。12月に開催された「ユニバーサルデザイン全国大会」のプレイベントとして、「佐賀嬉野バリアフリーツアースセンター」主催で行われました。大会には福岡や大分、熊本など九州各地から約40人が参加し、トーナメント方式で競技が行われました。試合では勝敗はつくものの、笑顔あり、冗談ありの楽しみながらの試合となりました。競技終了後は、嬉野温泉で疲れを癒し、夕食は大会に携わった人たちが集っての交流会で会話を華を咲かせました。

「ニューミックステニス」…障がい者と健常者がペアを組みゲームを進める試合。障がい者は打ち返す時に2バウンドまで、健常者はレギュラールールを適用し、試合を行います。



▲障がい者ペアの参加者

▲車いすの競技者と健常者が一緒になってプレーするスタイルのニューミックステニス



▲開会式で挨拶する谷口市長

11月12日(金)～

◎嬉野市体育館

～嬉野市秋の音楽会～

嬉野市教育委員会主催の「嬉野市 秋の音楽会」が開催され、約500人が来場しました。当日は嬉野市内の小中学校7校が参加し、マーチングバンドや、吹奏楽の演奏、音楽劇などを披露しました。

また、嬉野高校からは、ソングリーディングの皆さんや和太鼓部の皆さんの参加があり、心をあわせたパフォーマンスで会場を盛り上げました。子どもたちが一生懸命に演奏する姿を会場の皆さんは温かく見守っていました。

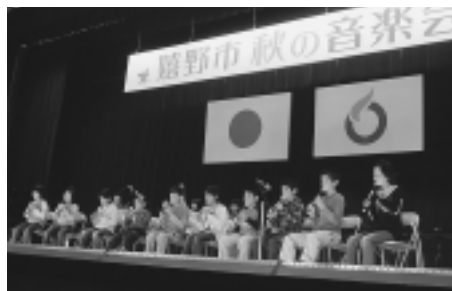

▲さまざまなグループが演奏を披露してくれました

12月11日(土)

◎嬉野市公会堂

活動の成果をステージで発表!!

～kids super エンターテイメント2010 子ども文化祭～



▲ダンスやピアノ、舞踊などをステージで披露してくれました

ダンスや音楽、舞踊など、さまざまな文化活動に取り組む子どもたちの発表の場として、今年で10回目を迎えた「子ども文化祭」。リニューアルしたばかりの公会堂のステージで、市内で活動する8つの団体が、日本舞踊やバトンダンス、ピアノ演奏など、日頃の練習の成果を元気に発表してくれました。



高齢者要望等実態調査にご協力をお願いします！

高齢者要望等実態調査は、高齢者等一人ひとりの声をこれからの介護保険事業計画・市町保健福祉計画等に役立てる大切な調査です。心身の状態、介護サービス・介護予防サービスの利用意向、生きがい・健康についての関心などを把握するために、調査員がお伺いして聞き取り調査や郵送による調査を行います。調査内容は他に漏れることはありませんので、皆様の生の声をお聞かせください。趣旨をご理解いただきご協力をお願いします。

目的：高齢者等の実態や要望などをより正確に把握し、杵藤地区介護保険事業計画（H24～26年度）及び市町高齢者保健福祉計画策定の基礎資料を得るため。

実施期間：平成23年2月1日～2月28日

基準日：平成23年2月1日現在

対象者・調査方法：杵藤地区に在住の方のうち、無作為抽出された方等で

- ①在宅者（要支援者） 850人 地域包括支援センター・居宅支援事業所等職員の訪問による聞き取り調査
- ②在宅者（要介護者） 1,700人 居宅支援事業所職員の訪問による聞き取り調査
- ③施設入所者 900人 施設職員の面接による聞き取り調査
- ④一次予防事業対象者（65歳以上で要介護認定をうけていない方） 2,000人 郵送による調査 介護保険事務所職員の訪問による聞き取り調査
- ⑤二次予防事業対象者（要介護状態になるおそれのある方） 500人 地域包括支援センター職員等の訪問による聞き取り調査

調査員は必ず「調査員証」を身につけていますのでご確認ください。

杵藤地区広域市町村圏組合 介護保険事務所 嘱託職員募集

- 募集人員 ①介護認定調査員 1人 ②介護保険サービス業務指導員 1人
- 応募資格 ①②共通 ・杵藤地区広域圏構成市町に居住している人 ・パソコンが実務レベルでできる人
・普通自動車運転免許を有する人
- 採用期間 ①②共通 平成23年4月1日～平成24年3月31日 ただし、勤務状況により5年を限度として更新あり。
- 職務内容 ①介護保険認定事務及び認定調査 ②地域密着型サービス及び地域包括支援センター業務指導等
- 勤務時間 ①②共通 午前8時30分～午後5時15分
- 勤務地 ①②共通 鹿島市大字中村 杵藤地区広域市町村圏組合 介護保険事務所
- 応募方法 ①②共通 履歴書（様式は問いません。写真貼付のこと。）及び資格証の写し各1通を応募先までお持ちいただくか郵送してください。
- 募集期間 ①②共通 平成23年1月17日(月)～平成23年2月18日(金) 当日消印有効)
- 選考方法 ①②共通 面接試験により選考。面接日程は、募集締切り後に通知します。
- (応募先) 〒843 - 0023 武雄市武雄町大字昭和1番地2
杵藤地区広域市町村圏組合事務局 総務課 TEL 0954 - 23 - 5142
- 応募資格、勤務内容等についてのお問い合わせ先
〒849 - 1304 鹿島市大字中村917番地2
杵藤地区広域市町村圏組合介護保険事務所 TEL(代) 0954 - 69 - 8222

介護保険制度説明会の開催について

1月・2月で65歳になられる方を対象に、制度説明会を開催します。多くの皆様のご出席をお待ちしています。

- なお、対象以外の方もお気軽にご出席ください。
- ・日時 平成23年1月18日(火)14:00
 - ・日時 平成23年1月19日(水)14:00
 - ・場所 嬉野市中央公民館2階 第1学習室
 - ・場所 嬉野公民館 第2・3学習室
- 問い合わせ先 杵藤地区広域市町村圏組合 介護保険事務所 TEL 0954 - 69 - 8222

介護保険料納付日のお知らせ

1月の保険料の納付日は次のとおりとなりますので、お忘れのないようお願いいたします。なお、口座振替の方は残高不足にならないようご注意ください。

納付日	納付書払いの納期限	口座振替の口座引落日
8期(1月)	1月31日(月)	1月31日(月)

問い合わせ先 杵藤地区広域市町村圏組合 介護保険事務所 TEL 0954 - 69 - 8223

○問い合わせ先

杵藤地区広域市町村圏組合 介護保険事務所
TEL 0954 - 69 - 8222

(電話をおかけになるときは、市外局番(0954)からダイヤルしてください。)

嬉野市役所福祉課地域・高齢者福祉グループ
TEL 0954 - 66 - 9121

○杵藤地区介護保険事務所のホームページ

<http://www.kitou-web.jp/kaigo/>

嬉野の特産品を使った料理で健康アップ!!



嬉野市の農産品を使った料理をシリーズでご紹介しています。
 今月は、嬉野市が作成した『おどんが町の郷土料理』からご紹介します。

かけやあ(かけあえ)



1人分の栄養量			
エネルギー	153kcal	脂質	8.2g
たんぱく質	8.7g	塩分	1.0g

材料	分量	割合
大根	350g	さとう.....大さじ2
にんじん	100g(1本)	酢.....大さじ3
さば(骨なし)	150g	みそ.....40g
		ごま.....大さじ3

- ①大根・にんじんはたんざく切りにし、それぞれ別のボウルに入れて塩でもむ。
- ②さばは三枚おろしにして 皮と骨をとり、ひと口大に切る。これを塩でしめ、酢にしばらく浸して、しめさばを作る。
- ③ごまはよくいり、すり鉢でする。これにみそ・さとう・酢(しめさばに用いた酢)を加え、よくすり合わせる。
- ④大根・にんじんはふきんに包んでかたくしぼり、水けを切る。
- ⑤③の中に、しめさばと④を入れ、味をととのえなじませる。

行政から
 暮らしの情報
 地域づくり
 まちかどかわら版
 健康
 文化スポーツ
 市民のひろば

サガントス情報 No.48

~2011年もサガン鳥栖を よろしくお願いたします!~

嬉野市の皆様、明けましておめでとうございます。
 2010シーズンは19チーム中9位という成績で終了しました。
 1年を通して苦しい時期もありましたが、皆様のご声援があったからこそ戦いぬくことが出来ました。
 そして、2011シーズンは1月中旬よりスタートいたします。
 今シーズンは20チームでの2回戦制になり、全38試合を闘います。この闘いを制することが出来るように、チーム一丸となって一戦一戦、大事に闘っていきたいと思いますので、温かいご声援をよろしくお願いいたします!!
 チームのスケジュールはサガン鳥栖のオフィシャルサイト (<http://www.sagantosu.jp/>) でご確認ください。
 今年もより多くの方とスタジアムでお会いできるのを、クラブ・チーム一同楽しみにしています!

【2011サガントス・ドリームパスポート早期販売実施中!!】

「サガントス・ドリームパスポート」は、Jリーグ主催のサガン鳥栖のリーグ戦全ホームゲームを、フリーで観戦できるパスポート(年間シート)です。

【販売場所】

- サガン・ドリームス(月~金/10:00~18:00)
- サガントス・オフィシャルWEBサイト (<http://www.cnplayguide.com/sagantosu/>)
- ローソン(Loppiで購入できます) その他の購入方法についてはサガン鳥栖オフィシャルサイトをご確認ください。

【お問合せ先】

(株)サガン・ドリームス(0942-81-5290) <佐賀県鳥栖市京町812 ベストアメニティスタジアム内>

清掃、塗装ボランティア

嬉野市内 11月16日(火)



11月16日は「いいいろ」にちなんで塗装の日です。
 日本塗装工業会佐賀県支部・佐賀県塗装工業会の皆さん30名が嬉野松児童公園をはじめ、湯遊広場、嬉野市公会堂、嬉野市総合支所など市内各地で清掃、塗装のボランティア活動を行っていただきました。

嬉野松児童公園では待合室やトイレの清掃と、ジャングルジム、すべり台、ブランコ等の遊具の塗装をしていただき、児童公園の遊具は皆さんの日頃鍛えた腕で鮮やかな色に仕上がりました。



杵藤保健福祉事務所からのお知らせです
一度の検査が肝がん予防につながります

もう お済みですか？

肝がん予防のための肝炎ウイルス検査

佐賀県では、毎年約400人の方が肝がんで亡くなられており「肝がんの死亡率 全国ワースト1位」が続いています。

- 肝がんの原因の9割は、B型・C型肝炎ウイルスによる肝炎です。
- 現在では、肝炎に対しインターフェロン等の適切な治療を受けることで、肝がんを予防できるようになりました。肝臓は沈黙の臓器です。「どがんもなかばってん・・・」というときに肝炎ウイルスを発見することが重要です。

まずは、肝炎ウイルス検査を受けることが大切です。

これまで一度も検査を受けたことがない方は、医療機関の無料検査をご利用ください。(職場の定期健康診断には肝炎ウイルス検査は含まれていません)

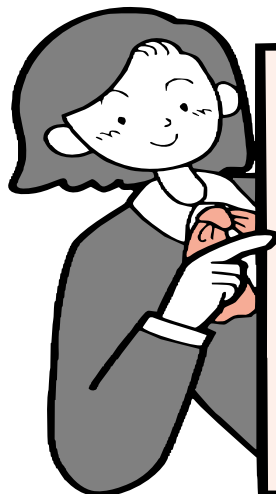

< 医療機関での検査の内容 >

対 象・ウイルス検査をうけたことがない、
県内にお住まいの20歳以上の方

検査内容・血液検査 (B型・C型肝炎ウイルス検査)、問診

費 用・無料

実施医療機関・下記を参照

問合わせ先
杵藤保健福祉事務所 健康指導担当
松尾・白川・小川
TEL 0954 (22) 2104 FAX 0954 (22) 4573

* 佐賀県ではまだ検査を受けていない方がたくさんおられます。ご家族やご友人へもご紹介くださいますようお願いいたします。

佐賀県 指定医療機関での肝炎ウイルス検査

無料!

* 20歳以上の方で、一度も検査を受けたことのない方は、ぜひお受けください。

* 市が実施する健診を受診されたことがある方は、この検査をお済みと思われるかもしれません。おこころあたりの方は、嬉野市役所健康づくり課 TEL 0954(66)9120 へご相談ください。

* 平成21年度から、妊婦健診にもB型肝炎ウイルスに加えC型肝炎ウイルス検査が含まれるようになりましたので、母子手帳でご確認ください。

* 他の地域でも検査を受けることができます。詳しいお問合わせは杵藤保健福祉事務所までどうぞ。

	医療機関名	電話
嬉野市 (嬉野町)	池田内科	0954 43 2123
	太田医院	0954 43 1148
	野中医院	0954 43 9341
	樋口医院	0954 43 1652
	福田医院	0954 43 0550
	うれしのふくだクリニック	0954 42 1211
	国立病院機構 嬉野医療センター	0954 43 1120
(塩田町)	樋口病院	0954 66 2022
	光武医院	0954 66 2027
	谷口医院	0954 66 3568

(平成22年11月1日現在)

軒先(朝)市に参加してみませんか

嬉野市塩田津伝統的建造物群保存地区

毎月第2・4日曜日、朝7時から10時頃まで塩田津の旧検量所周辺(塩田町下町)で、軒先市(三二市場)を開催しています。

地元でとれた新鮮な野菜や果物を中心に、おまんじゅう、漬物、干物、手作りの小物などが並び、人気の品はすぐに売り切れるという盛況ぶりです。

かつては街道と川港でとても賑

わっていたという塩田津。生産者と会話を楽しみながら身近な品物を提供しようと塩田津町並み保存会と塩田職人組合が協力し、7月から取り組んでいます。最近では気軽に新鮮な野菜が買えて便利、「毎回、心待ちにしている」という嬉しい声も聞かれるようになりました。

今後は店舗や品数を少しずつ増

やし、さらに活気溢れる塩田津の賑わいの場になるようにと願っています。出店したい方を募集していますので、お気軽に担当者までお問い合わせください。



(問合わせ先)

塩田職人組合 軒先市担当 西野
(TEL 66 - 5527)

塩田津町並み保存会 軒先市担当 水山
(TEL 66 - 3550 町並み交流集会所内)

嬉野市立図書館からのお知らせ

(嬉野図書館・塩田図書館)

《休館日案内》 嬉野図書館・塩田図書館 1月1・2・3・4・10・11・17・20・24・31



月夜にランタン
斎藤 美奈子 / 著 筑摩書房
たいへん、たいへん。そんな声が聞こえてきそうな2006~10年の日本列島のから騒ぎ。リーマンも温暖化も政権交代もおひとりさまも、一刀両断！
少し先の未来のために読んでおきたいニッポン観察記。

新刊案内



あたらしいみかんのむきかた 全25種
岡田 好弘 / 作 小学館
みかんに線を描いて、その通りに皮をむくと、動物の形ができあがる。うさぎ、りゅう、トナカイ、カマキリなど25作品を紹介。中身もおいしく食べられ、子どもも大人も楽しめる、画期的な工作本。



人生やり直し読本
柳田 邦男 / 著 新潮社
「お父さんは男です。お母さんは？」の問いに「大好き」と答えた子ども。こうした、みずみずしく柔軟な感性が、自由な発想を失った大人の心を刺激する…。穏やかな心を取り戻すための指南書。『新潮45』掲載を単行本化。



ことばメガネ
古川 タク / 絵 アーサー・ピナード / 文 大月書店
ことばはコミュニケーションのツールだが、同時にレンズの役割も果たす。「英語メガネ」をかけると、今までの世界が違って見える。子どもたちに考える糸口を投げかけ、考えることの大切さを伝える絵本シリーズ。

お江 戦国の姫から徳川の妻へ 小和田 哲男 / 著 角川学芸出版
無縁社会 NHK「無縁社会」プロジェクト取材班 / 編著 文藝春秋
子どもと楽しむ手あそび、わらべうた 梅谷 美子 / 著 かもがわ出版
ゆずが効く！痴呆症予防に！糖尿病予備軍に！美肌になりたい人に！ 平柳 要 / 著 主婦と生活社

薺のレシピ おの みさ / 著 池田書店
南極で宇宙をみつけた！生命の起源を探す旅 中山 由美 / 著 草思社
カラクリ江戸あんない 太田 大輔 / 文・絵 福音館書店
星と宇宙のふしぎ 109 永田 美絵 / 著 偕成社
糸に染まる季節 大西 暢夫 / 写真・文 岩崎書店
1月のえほん 長谷川 康男 / 監修 PHP 研究所

嬉野市立図書館の蔵書が、嬉野市ホームページから検索できます。(<http://www.city.ureshino.lg.jp>)

重要文化財西岡家住宅保存修理工事竣工記念

『西岡家住宅』お披露目会と基調講演のおしらせ

平成19年度より、あしかけ4年にわたり行われた重要文化財『西岡家住宅』の保存修理工事が完了しました。これに伴い、修理後初となる建物内部の一般公開を1月29日(土)に行います。

当日は、建築当時の姿に復原された『西岡家住宅』を見学した後、中央公民館(旧塩田公民館)にて、森まゆみ氏(作家・地域文化活動家)と清永洋平氏(文化庁調査官)の基調講演などの記念行事があります。

建物の随所に、昔ながらの職人技が施されている『西岡家住宅』を、間近でご覧いただけます。みなさまお誘い合わせのうえご来場ください。

日 時 平成23年1月29日(土) 10:00~ 西岡家住宅現地公開
13:00~ 中央公民館にて基調講演(入場無料)

開催場所 西岡家住宅(塩田町中町) 建物見学終了後、嬉野市中央公民館で基調講演ほか

基調講演① 清永洋平氏.....文化財調査官
(文化庁文化財部参事官(建造物担当))

基調講演② 森まゆみ氏.....東京都出身で作家、元文化庁文化審議会委員。
地域文化活動家として多方面でご活躍中。

駐 車 場 嬉野市役所駐車場または町浦の河川敷をご利用ください。

主 催 嬉野市教育委員会

後 援 塩田津町並み保存会

(お問合わせ先) 嬉野市教育委員会 社会教育課文化財グループ
TEL: 0954 - 66 - 9130 FAX: 0954 - 66 - 9136



井手勝彦さんに 地域文化功労者表彰

11月9日に東京の文部科学省で、井手勝彦さん(67歳・嬉野町内野内野山)が、今年度の地域文化功労者表彰を受けられました。井手さんは作陶業の傍ら、旧嬉野町時代より文化財保護審議会委員や県の文化財保護指導委員を務められ、また市内に残っている窯跡の盗掘防犯パトロールなど地域に密着した文化財保護活動をされています。

永年に亘るこのような功績が認められ、この度の表彰となりました。11月25日には谷谷市長へ報告に来られ「これまで地道に活動してきたことが認められ感謝している。これからも益々精進していきたい」と感謝のことばを述べられました。



キャスト/手島純子
灰山美幸
尾乃裕子

のらネコギン ペンじろう

ほくは、ペンギンのペンじろう
のらネコ・サスケくんのきびしいしゅぎょうにたえて
りっぱなのらネコになるんだ!

嬉野市子ども会 演劇鑑賞会

と き 2011年2月6日(日)

と ころ 嬉野市塩田公民館 開場10:45 開演11:00
嬉野市公会堂 開場16:15 開演16:30
上演時間65分

入場料 500円 ※小学生未満のお子様は無料です

◇主催 嬉野市子ども会連絡協議会

特定非営利活動法人
劇団道化

〒818-0103 福岡県太宰府市朱雀6丁目3-18
TEL 093-841-1111 FAX 093-841-1112
URL <http://www.douke.co.jp/> E-mail info@douke.co.jp

のほほん文芸

短歌

萩を刈りコスモスを刈り腰を下ろせば透きとほりゆく晩秋の風
藤川 栄子

離りゆく夏を惜しむか故ありの磁器の風鈴をりをりに鳴る
崎村ハルエ

堤 萩世

この先の光も見えず現身のかけのうすさよ霜月の冷ゆ

野副 法継

今日晴れて雛の飛翔を初見せり熱き道路に恐れを知らず
広瀬 光子

一ノ瀬伊佐

夢にして夢にはあらず はやぶさは旅を確かに六十億キロ
APECCの警備の警官屹度立つみなとみらいを漫ろ歩けり
太田すえみ

米倉 孝子

この青き惑星に生れて太陽を八十六回まわつたいのち
伊東 求

今朝の霜に銀杏の葉の皆散りて冬本番の空となりたり
富永 ひで

卒寿越え四とせを過ぎし年のくれ苦勞もあれど生をたのしむ
大曲正次郎

尾形 敏子

新しき本の匂ひも消えゆかむ電子書籍の時代来たれば
坂口 ヒロ

取りこみしたオルたためりツアー旅の浅虫三朝口へ伸ばしつ
杉野マツヨ

壁飾るちぎり絵に燃ゆる紅葉の散るも亦良し老らの一生
筒井 八郎

置き場所を決めて守れば探し物予防になるかと老のつばやき
蒲原タツエ

あたたかき夕餉ととのへ待つ吾子よデイサーブより帰り来る吾を
簡井 節子

年の湯に浸りししみ十本の指で支える倅せ思つ
太田恵美子

娘の旅路地図の赤線延び進む重ね着せんかペンハゲン
早瀬ミヨ子

さよなら何時又会えるの元気でね去り行く妹の背もまるまりており
梶原 愛子

俳句

神楽や歩く電話の夜ながかな
農に生く縮図を見たり大刈田
ダム面のさざ波紅葉色なして
稚拙なる一句なれども一葉忌
縄とびの大波小波秋深む
夕暮れの刈田の匂い残る風
一葉忌句の友偲ぶ萩の風
紅葉の湯波をうたせて身を沈む
日短や終り華やぐ夕あかね
ふるさとの方言親し枯野宿
老人会話ゆるゆる暮易し
枯野行く色それぞれに好きな色
休耕田枯野から来る寒さかな
鱈昆布煮今宵亡き人と卓共に
短日や陽を追って干す大根かな
短日や老いし店主の店じまひ

山本亜紀子
嶋田 和風
梶原 靖堂
阿田三紀男
伊東 鼓石
三根美津恵
小柳ミヤ子
清水久里子
桂子
せつ
英子
和子
しげみ
節江 伴
朱白

川柳

ミサイルの数だけ増やし合つ平和
優しさで包んであげて風呂敷で
携帯を探して電話呼んでいる

いとう影郎
白菜大根
梶原 靖則

作品募集

「市報うれしの」では、市民のみなさんの短歌、俳句、川柳を募集しています。

任意整理・過払金返還請求!

消費者金融等と約10年以上の取引がある方・
消費者金融等の借金を完済した方は

西九州総合法律事務所
佐賀県弁護士会所属
弁護士 福田 大志

相談無料

秘密厳守

完済した方は自己負担金ゼロ!

取り戻した過払金の中から成功報酬をいただくのみです。
詳しくはお電話、またはブログをご覧ください。

<http://fukuda-hiroshi.seesaa.net/>

西九州総合法律事務所



☎0954-27-8056

受付/ (月~金) 9:00~12:00 13:00~18:00
佐賀県武雄市武雄町大字武雄5650-26

広告

職業訓練 受講生募集

離職している方の再就職のため必要な知識・技術・技能の訓練を行います。

募集内容(23年3月期)デュアル訓練

電気制御技術科

15名

概ね40歳未満の方が対象

企業内実習1ヶ月含む

(申込期限) 2月2日(水)

(入所日) 3月1日(火)

(訓練期間) 6ヶ月

(訓練時間) 月～金曜日

9:30～15:40(受講料は無料です)

(申込み先) 各職業安定所

応募資格

雇用保険受給資格者等の離職者及び求職者で再就職のため技能習得を必要とされる方。

*毎月職業訓練説明会を行っています。

問合わせ先

独立行政法人 雇用・能力開発機構佐賀センター

(ポリテクセンター佐賀) TEL 0952-26-9516

1月10日は「110番の日」です

～わが町の頼れる味方110番～

110番通報は、県内のどこからかけても、警察本部(佐賀市)の通信指令室につながります。指令室では、110番を受けながら、同時に他の係員が事件等の発生地を受け持つ警察署やパトカーなどに手配し、現場に急行させます。

110番の際は、あわてずに、落ち着いて

何があったのか(事件か事故か)

現場はどこか

犯人の特徴(人相や服装など)

被害の状況・程度

住所・指名・連絡先

などを正しくハッキリ話してください。

問合わせ先 鹿島警察署 TEL 0954-63-1111

嬉野老人福祉センター利用割当表

1月	5日	水	
1月	15日	土	西川内、井手川内、今寺、
1月	26日	水	内野内野山
2月	3日	木	
1月	6日	木	
1月	17日	月	大野原、三坂、式浪
1月	27日	木	
2月	4日	金	
1月	7日	金	
1月	18日	火	上不動、温泉全区、皿屋、
1月	28日	金	下宿
2月	5日	土	
1月	11日	火	
1月	19日	水	西吉田、真上吉田、湯野田、
1月	29日	土	大舟、中不動、下不動
2月	7日	月	
1月	12日	水	
1月	20日	木	春日、上吉田、下野、
1月	31日	月	上岩屋、下岩屋全区
2月	8日	火	
1月	13日	木	
1月	21日	金	峰川原、両岩、丹生川、俵坂
2月	1日	火	
1月	14日	金	
1月	24日	月	東吉田、納戸料、下吉田
2月	2日	水	

市内在住(塩田地区)の60歳以上の人も100円で入浴、休憩ができます。みなさんご利用ください。

問合わせ先

嬉野市社会福祉協議会 TEL 0954-42-2020

弁護士法人 朋楠 わかくす法律事務所

広告

弁護士 辻 泰弘、弁護士 浜田 愼

弁護士・社会福祉士 江越正嘉、弁護士 吉田一穂(佐賀県弁護士会)

借金問題、離婚、遺言、相続、成年後見、交通事故など

鹿島オフィス

鹿島市大字高津原4425-10
TEL 0954-69-8162

武雄みどりオフィス

武雄市武雄町大字武雄字竹下5663-2
TEL 0954-22-6331

法律まめ知識[®] 過払い金ってなに?

Q. テレビや広告でときどき見かける「過払い金」って何ですか?

A. いわゆる過払い金とは、返しすぎた利息を取り戻したお金です。例えば、消費者金融などから年29%の金利で借入れをしていた場合、年18%を超える部分は利息ではなく元本を払っていたことになり、元本が残っていると返した分が戻ってくる可能性があります。5～7年程度の返済期間で、過払い金がある可能性があります。過払い金がなくとも、元本を減らしたうえで無金利での分割和算の交渉もしますので、お早めに相談されることをお勧めします。

入札結果をお知らせします

行政から

くらしの情報

地域づくり

まちかどかわら版

健康

文化・スポーツ

市民のひろば

工事名：平成22年度 嬉野市水道事業統合整備
連絡管布設（八工区）工事

工事場所：嬉野市嬉野町大字下野地内（水道課）

予定価格：¥3,360,000（平成22年11月11日入札）

業者名	金額
(有)高嶋ポンプ店	3,270,000
西野住宅設備	3,265,000
山下設備	3,265,000
(有)山中	3,295,000
石丸鉄工設備(有)	3,273,000
(有)冷西設備	3,290,000
(有)きたがわ	落札 3,260,000
飯田設備	3,280,000
中島設備	3,285,000

工事名：平成22年度 嬉野市水道事業統合整備
送水管布設（八工区）工事

工事場所：嬉野市嬉野町大字下野地内（水道課）

予定価格：¥3,550,000（平成22年11月11日入札）

業者名	金額
(有)高嶋ポンプ店	3,426,000
西野住宅設備	3,420,000
山下設備	3,417,000
(有)山中	3,460,000
石丸鉄工設備(有)	3,430,000
(有)冷西設備	3,445,000
(有)きたがわ	3,450,000
飯田設備	3,470,000
中島設備	落札 3,410,000

工事名：平成22年度 嬉野市水道事業統合整備
送水管布設（九工区）工事

工事場所：嬉野市嬉野町大字下野地内（水道課）

予定価格：¥3,520,000（平成22年11月11日入札）

業者名	金額
(有)高嶋ポンプ店	3,443,000
西野住宅設備	3,429,000
山下設備	3,460,000
(有)山中	3,455,000
石丸鉄工設備(有)	落札 3,400,000
(有)冷西設備	3,427,000
(有)きたがわ	3,468,000
飯田設備	3,438,000
中島設備	3,426,000

工事名：平成22年度 嬉野市水道事業統合整備
送水管布設（十工区）工事

工事場所：嬉野市嬉野町大字下野地内（水道課）

予定価格：¥7,360,000（平成22年11月11日入札）

業者名	金額
黒木建設(株)嬉野支店	7,140,000
(株)小川組	7,200,000
(株)成富建設	落札 7,117,000

注)上記金額に100分の5に相当する金額を加算した額が嬉野市財務規則上の契約金額です。予定価格も同様です。

【問い合わせ先】水道課 TEL.0954-42-3314

市報うれしの 有料広告主募集中

申込方法

所定の申込書に必要事項を記入のうえ、広告の原稿（テキストファイルまたは実物大に印刷したもの）を添えて申込んでください。

申込書は、市役所地域づくり課にあります。また嬉野市ホームページからもダウンロードできます。

掲載料金（1月分） 半枠：45mm×85mm 5000円
全枠：45mm×175mm 10000円

問い合わせ先
嬉野市役所 地域づくり課（本庁）TEL.0954-66-9115

嬉野市の人口

平成22年11月30日現在
（住民基本台帳に基づく）

人口	28,910人 (前月比10人増)	
	男性 13,575人	女性 15,335人
世帯	嬉野地区 14,862人	吉田地区 2,715人
	五町田地区 4,259人	久間地区 3,767人
	塩田地区 3,307人	
9,880世帯(前月比8世帯増)		

ケーブルインターネットはサポート充実で安心!

160メガコース 下り速度 160M 月額6,300円	ブロードコース 下り速度 12M 月額4,200円	ベーシックコース 下り速度 4M 月額3,600円	ライトコース 下り速度 128K 月額2,000円
-----------------------------------	---------------------------------	---------------------------------	---------------------------------

- ☆全てのコースが使い放題の定額で安心! ☆無線LAN設定のサポート無料!
- ☆NETの160メガ・ブロード・ベーシックコースはSTBのデジタルベーシックと両方加入で利用料525円割引!! 詳しくはお問い合わせ下さい!
- ☆工事費7,000円(全コース)がかかります。

工事のお申込・資料請求は TEL.0954-20-2580

謹賀新年

本年もよろしくお願いたします

株式会社 **テレビ九州**
嬉野市嬉野町下野甲716-22



第11回

うれしの

あたたか まつり

和の灯りて湯の町を彩る
和灯湯彩



平成23年

1月29日(土)~2月20日(日)

有料駐車場有り

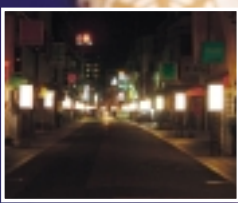

百句百灯華灯籠

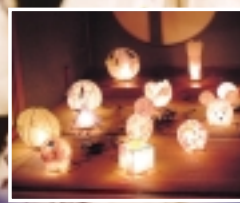

手作り灯籠



和紙と灯りのオブジェ



郷土芸能の夕べ



あったかふるまい処

お問い合わせ (社) 嬉野温泉観光協会 TEL: 0954-43-0137 <http://kankou.spa-u.net/>

編集・発行 嬉野市企画部地域づくり課
〒849-1411 佐賀県嬉野市塩田町大字馬場下甲1769番地
TEL0954-66-9115 FAX0954-66-3119
嬉野市公式ポータルページ <http://www.city.ureshino.lg.jp> 印刷/報知新聞



今月の税金

集合徴収第7期

納付期限 1月31日(月)

問い合わせ：市民税務課 0954 42 3305

休日在宅当番医

当番医が変更になる場合がありますので、電話(杵藤地区消防本部指令センター TEL 0954 - 20 - 0227)
又は朝刊の休日当番医等でご確認ください。(市外局番 0954)

嬉野地区

1/ 1 野 中 医 院 TEL 43-9341
1/ 2 福 田 医 院 TEL 43-0550
1/ 3 朝 長 医 院 TEL 43-2117
1/ 9 朝 長 医 院 TEL 43-2117

1/10 太 田 医 院 TEL 43-1148
1/16 嬉 野 温 泉 病 院 TEL 43-0157
1/23 森 医 院 TEL 43-0725
1/30 田 中 医 院 TEL 43-2111

塩田地区

1/ 1 樋 口 病 院 TEL 66-2022
1/ 2 西 村 医 院 TEL 66-2109
1/ 3 樋 口 病 院 TEL 66-2022
1/ 9 光 武 医 院 TEL 66-2027

1/10 樋 口 病 院 TEL 66-2022
1/16 谷 口 医 院 TEL 66-3568
1/23 樋 口 病 院 TEL 66-2022
1/30 西 村 医 院 TEL 66-2109

【嬉野町】

保健行事

場所:嬉野保健センター TEL 0954-42-2049
問い合わせ:健康づくり課 TEL 0954-66-9120

行事名	開催日	時間	備考
赤ちゃん相談	1/5	9:30~11:30	
母子健康手帳交付	1/17・1/24・1/31	9:30~11:30	
3歳児健診	1/18	受付13:15~14:00	対象:平成19年6月生まれの方
心の健康相談	1/13	9:00~12:00	事前に健康づくり課(66-9120)に予約をしてください。

相 談

行事名	開催日	時間	場 所	問い合わせ
心配ごと相談	1/11・1/25	9:00~12:00	嬉野老人福祉センター相談室	嬉野市社会福祉協議会(嬉野) 0954-42-2020
法律相談	1/27	13:00~16:00	嬉野老人福祉センター相談室	
行政相談	1/11	9:00~12:00	嬉野老人福祉センター相談室	市民税務課(支所) 0954-42-3304
特設人権相談	1/11	9:00~12:00	嬉野市文化センター	
消費生活相談	1/6・1/13・1/20・1/27	9:30~16:30	嬉野総合支所相談室	観光商工課 0954-42-3310

【塩田町】

保健行事

場所:塩田保健センター TEL 0954-66-9133
問い合わせ:健康づくり課 TEL 0954-66-9120

行事名	開催日	時間	備考
赤ちゃん相談	1/12	13:30~15:00	
母子健康手帳交付	1/13・1/27	13:30~16:00	
歯のすこやか健診	1/11	受付13:15~14:00	対象:平成20年10月生まれの方
1歳6か月児健診	1/21	受付13:15~14:00	対象:平成21年6月生まれ
栄養教室	1/28	9:30~13:00	
ポリオ	1/25	受付13:15~14:00	対象:生後3か月以上90か月未満の乳幼児

相 談

行事名	開催日	時間	場 所	問い合わせ
こころの相談	1/24	13:00~17:00	塩田保健センター	嬉野市社会福祉協議会(塩田) 0954-66-9131
介護相談	1/11	13:00~16:00	塩田老人福祉センター	
遺言・相続相談	1/20	13:00~17:00	塩田老人福祉センター	
行政相談	1/20	9:00~12:00	中央公民館(塩田公民館)	市民税務課 0954-66-9118
特設人権相談	1/20	9:00~12:00	中央公民館(塩田公民館)	
消費生活相談	1/4・1/11・1/18・1/25	9:30~16:30	中央公民館(塩田公民館)	企画企業誘致課 0954-66-9117

催 し

問い合わせ:支所社会教育課 TEL 0954-42-3316

行事名	開催日	時間	場 所	問い合わせ
おはなしどんどん	1/8・1/15・1/22	14:00~14:30	嬉野市文化センター	嬉野図書館 0954-42-1550

催 し

問い合わせ:社会教育課 TEL 0954-66-9129

行事名	開催日	時間	場 所
塩田元気っ子クラブ	1/12・1/19・1/26	15:00~17:00	中央公民館(塩田公民館)
サタデースクール(GO! 暮教室)	1/8・1/22	9:30~11:30	中央公民館(塩田公民館)
菊花教室	1/11	9:00~12:00	中央公民館(塩田公民館)
園芸教室	1/20	9:00~12:00	中央公民館(塩田公民館)
絵画教室	1/14・1/21	13:30~16:00	中央公民館(塩田公民館)
書道教室	1/7・1/21	14:00~16:00	中央公民館(塩田公民館)
手芸教室	1/11・1/25	13:30~16:00	中央公民館(塩田公民館)
押し花教室	1/13・1/27	13:30~16:00	中央公民館(塩田公民館)
リズムダンス教室	1/12・1/19・1/26	10:00~11:30	中央公民館(塩田公民館)
塩田囲碁会	1/9	9:00~16:00	中央公民館(塩田公民館)
古文書研究会	1/13・1/27	10:00~12:00	中央公民館(塩田公民館)
郷土史研究会	1/11	9:00~12:00	嬉野市歴史民俗資料館
成人式	1/4	13:00受付	嬉野市体育館
スキー教室	1/30	8:30出発	天山スキー場
若返り大学	1/13	10:00~	中央公民館(塩田公民館)

し尿汲み取り日程表(嬉野)

1月(株)環境衛生管理社(有)嬉野衛生サービスセンター

1 (正月休み) (年始休み)
2 (正月休み) (年始休み)
3 (正月休み) (年始休み)
4 湯野田 井手川内・下野
5 湯野田 井手川内・下野
6 上不動・大舟・丹生川 今寺
7 上不動・大舟・丹生川 今寺・式浪・三坂
8 下不動・中不動・俵坂 式浪・三坂
9 (日曜) (日曜)
10 (成人の日) (成人の日)
11 下不動・中不動・俵坂 式浪・三坂
12 下宿 式浪・三坂
13 下宿 式浪・三坂
14 内野・内野山 式浪・三坂・西吉田・皿屋
15 (第3土曜) (第3土曜)

1月(株)環境衛生管理社(有)嬉野衛生サービスセンター

16 (日曜) (日曜)
17 内野・内野山 西吉田・皿屋
18 上岩屋・大野原 西吉田・皿屋
19 上岩屋・大野原 西吉田・皿屋
20 下岩屋1・2・3区 真上吉田・西川内
21 下岩屋1・2・3区 真上吉田・西川内・春日・峰川原
22 (第4土曜) (第4土曜)
23 (日曜) (日曜)
24 下岩屋1・2・3区 春日・峰川原
25 下岩屋1・2・3区 上吉田・東吉田・両岩
26 温泉1・2区 上吉田・東吉田・両岩
27 温泉1・2区 上吉田・東吉田・両岩
28 温泉3・4区 上吉田・東吉田・両岩・下吉田・納戸料
29 (第5土曜) (第5土曜)
30 (日曜) (日曜)
31 温泉3・4区 下吉田・納戸料

8日の土曜日は午前中のみ

し尿汲み取り日程表(塩田)

1月(有)塩田環境開発

1 (年始休み)
2 (年始休み)
3 (年始休み)
4
5
6
7
8
9 (日曜)
10 (成人の日)
11
12
13
14
15 (第3土曜)

1月(有)塩田環境開発

16 (日曜)
17
18
19
20
21
22 (第4土曜)
23 (日曜)
24
25
26
27
28
29 (第5土曜)
30 (日曜)
31

8日の土曜日は午前中のみ