

ひとにやさしいまちのホットな情報

市報 うれしの

6
vol.220
2024.June



- 2 特集
- 4 ゆっつら NEWS
- 9 健康
- 12 暮らしのカレンダー
- 18 まちかどかわら版
- 19 文化・スポーツ
- 22 市民のひろば

開催まで
あと126日



もしも

に備える

いつ起こるか分からない自然災害。「もしも」のとき、自分の身に何が起こるのか？周りがどうなってしまうのか？災害のときの状況を想像できれば、普段の心構えや備えも変わってきます。災害への備えについて、あらためて考えてみましょう。

「ここは今まで災害が起こったことのない場所だ」「他の地域では何年か前に災害があったが、この地域は大丈夫だった」「警報が出ていたのは知っていたが、大したことはないだろうと思った」。これは、災害現場でよく聞かれる言葉です。過信や思い込みがあると、事前の準備や避難などの行動へつながりません。まずは、「災害に備えようとする心構え」が一番大事な準備だと思っています。

これから台風や前線の影響で、大雨、洪水、暴風、高潮などによる自然災害が発生しやすい季節を迎えます。備えのおかげで救われたと思えるように、今すぐ備えを始めましょう。



総務・防災課
防災担当



自宅の災害リスクを確認する

ハザードマップを見て、自宅周辺の危険箇所や、浸水深、家屋崩壊等氾濫想定区域を確認しておきましょう。



ハザードマップ

再確認を!



避難先を確認する

親戚・知人宅や避難所など、避難できる場所をいくつか考えておきましょう。事前に安全な避難経路を確認しておくことが大切です。



避難のタイミングを考える

高齢者、障がいのある方、妊娠中の方、小さなお子さま連れの方など、避難に時間のかかる方は、「警戒レベル3 高齢者等避難」で避難を始めましょう。「警戒レベル4 避難指示」では、全員速やかに避難しなければなりません。(P.3参照)

避難情報が発令されていなくても、身の危険を感じる時は迷わず避難!



持出品を準備する

いざというときにすぐ持ち出せるように、日ごろから準備・点検をしておきましょう。



持出品リスト

チェックしてみよう!

持出品

- 水(1日3ℓ) □食品(最低3日分) □懐中電灯(1人1つ) □現金(小銭)
- 衣類 □ビニール袋 □歯ブラシ □携帯電話・充電器 □携帯ラジオ
- 電池・モバイルバッテリー □筆記用具 □持病薬 **大事!**

まとめておきたい大切なもの

- 免許証 □健康保険証 □マイナンバーカード □通帳・印鑑
- お薬手帳 □住所・氏名及び親族等の緊急連絡先を記入したもの



早めの情報収集を! 情報収集手段を確認する

災害が起こったときに必要な情報を手に入られるよう、事前に登録できる情報は、登録しておきましょう。



嬉野市防災メール
登録されたメールアドレスへ防災情報や緊急情報を配信します。



嬉野市公式LINE
防災情報や生活情報をお知らせします。



嬉野市防災web
防災情報や緊急情報を確認することができます。



気象庁「キキクル」
災害発生の危険度を地図上でリアルタイムに確認することができます。

マイ・タイムラインをつくらせよう

マイ・タイムラインとは、いざというときに慌てることがないよう、避難に備えた行動を一人一人があらかじめ決めておくものです。大雨や台風などで風水害の危険が高まったときに、状況に応じてどのような行動をとるべきか事前に決めておくことで、被害が発生する前に避難することができます。

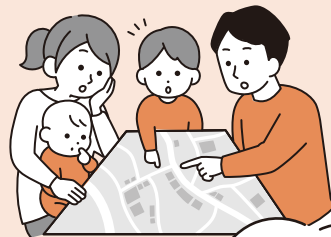

何が必要か
家族や地域の人と
考えて書き入れて
みよう!

警戒レベル・ 避難情報

どのような行動をするか

災害への
心構えを
高める

警戒レベル1

早期注意情報
(警報級の可能性)

- 例
- テレビやインターネットで天気予報を確認
 - 家族の予定を確認
 - 親戚や知人に避難させてもらえるか確認
 - 持出品の確認
 - 持病薬の確認

メモ

薬を
忘れないで!

ハザードマップ
などで
避難行動を
確認

警戒レベル2

大雨注意報
洪水注意報

- 例
- 避難場所・避難経路の再確認
 - 川の水位や道路の通行止め情報を確認
 - 避難しやすい服装に着替える
 - 携帯電話の充電

メモ

避難に時間か
かかる方は
避難

警戒レベル3

高齢者等避難
大雨警報
洪水警報
氾濫警戒情報

- 例
- 避難所の開設状況や気象状況を確認
 - 高齢者などは避難場所へ避難

メモ

全員避難!

警戒レベル4

避難指示
土砂災害警戒情報
氾濫危険情報

- 例
- 指定避難場所に避難
 - テレビやインターネットなどで最新の情報を確認

メモ

警戒レベル4までに必ず避難!

警戒レベル5

緊急安全確保
大雨特別警報
氾濫発生情報



すでに災害が発生している状況です。
命を守るための
最善の行動をとりましょう。



問い合わせ 塩田庁舎 総務・防災課 ☎ 0954-66-9111

入院時の食事療養標準負担額および生活療養標準負担額について
 健康 保健

令和6年6月1日から、入院時の食事療養標準負担額(食費の自己負担額)や、療養病床に入院したときの生活療養標準負担額(食費・居住費の自己負担額)が、一食あたり10円~30円高くなります。
 ※食費・居住費の自己負担額は所得区分によって異なりますので、所得区分や食事代などについて知りたい場合は上記へご相談ください。

介護保険負担限度額認定の更新申請について
 介護

現在お持ちの「介護保険負担限度額認定証」は、有効期限が令和6年7月31日までとなっています。
 今後も介護保険の施設サービス及びショートステイをご利用予定の方は、更新申請が必要です。更新申請の書類を7月19日(金)までに提出してください。

- 【更新申請に必要な書類】**
- ① 介護保険負担限度額認定申請書
 - ② 同意書
 - ③ 預貯金等の資産状況を確認できるもの(通帳・定期預金証書の写し等)
- 現在、介護保険負担限度額認定証をお持ちの方には、6月中旬に更新手続きの通知を送付する予定です。
 なお、結果の送付については、8月中旬頃の予定です。

民間分譲宅地開発事業奨励金制度
 案内

嬉野市では、分譲宅地開発事業を行う民間事業者、分譲宅地開発事業のために土地を売却した方へ奨励金を支給しています。

- 【奨励金額】**
- 事業者 20万円/1区画(上限200万円/1事業)
 - 土地提供者 土地売買代金額の5%(上限100万円/1事業につき1人当たり)

- 【主な該当要件】**
- 分譲宅地2区画以上
 - 分譲宅地1区画あたり165㎡以上
- ※該当するための要件は、上記以外にもあり、これら全ての要件に該当する必要があります。



詳しくはこちら

マイナポータルからスマホで国民年金手続きの電子申請ができます
 年金

武雄年金事務所 ☎0954-23-0121
 塩田庁舎 市民課 ☎0954-66-9118
 嬉野庁舎 市民課 ☎0954-42-3304

- 【対象手続き】**
- ① 国民年金(第1号被保険者)加入の届出
 - ② 国民年金保険料免除・納付猶予の申請
 - ③ 国民年金保険料学生納付特例の申請
 - ④ 国民年金付加保険料納付申出(辞退)の申出
 - ⑤ 国民年金付加保険料該当(非該当)の届出
 - ⑥ 国民年金保険料の産前産後免除の届出
- ねんきん加入者ダイヤル 0570-003-004**
 月~金曜 8:30~19:00、
 第2土曜 9:30~16:00
 ※土、日、祝日(第2土曜除く)、
 12/29~1/3は利用できません。



詳しくはこちら

災害時返却カーリースを利用し公用車を導入しました

嬉野市では令和6年4月、一般社団法人日本カーシェアリング協会の「災害時返却カーリース」を利用し、公用車として軽トラック1台を導入しました。
 災害時返却カーリースとは、平常時は公用車として使用することができますが、災害が発生し、協会から要請があると車を返却し、被災地での無償貸出支援に役立てられる取り組みで、東日本大震災をきっかけに始まりました。
 嬉野市の導入は、全国の市町村では初めてで、4月26日に開かれた導入報告会で市長は、「多くの自治体で導入が進めば、災害が発生したとき、互いに助け合うことができる。活動が全国に広がってほしい」と話しました。



塩田庁舎 財政課 ☎0954-66-9114

特集

ゆっつらNEWS

健康

カレンダー

かわら版

文化・スポーツ

市民のひろば



第9期介護保険料(65歳以上の方)が決められました

第9期事業計画の中で介護サービスの利用額を推計し、第9期(令和6年度～令和8年度)の保険料が決められました。みなさまのご理解をお願いします。

介護サービスの費用額に応じた第9期(令和6年度～令和8年度)の「基準額(月額)」は以下のとおりです。

杵藤地区の保険料基準額 5,986円(第5段階の月額)

※第8期(令和3年度～令和5年度)と同額

第9期介護保険料段階別年額表

段階	段階対象者	保険料率	第9期保険料年額
第1段階	<ul style="list-style-type: none"> 生活保護の受給者 老齢福祉年金受給者で、本人と世帯全員が住民税非課税の方 本人の課税年金収入額+その他の合計所得金額が80万円以下の方 	0.285	20,484円
第2段階	本人も世帯員も住民税非課税の場合	本人の課税年金収入額+その他の合計所得金額が80万円を超え、120万円以下の方	34,848円
第3段階		本人の課税年金収入額+その他の合計所得金額が120万円を超える方	49,212円
第4段階	本人は住民税非課税、世帯内に住民税課税の方がいる場合	本人の課税年金収入額+その他の合計所得金額が80万円以下の方	64,656円
第5段階		本人の課税年金収入額+その他の合計所得金額が80万円を超える方	基準額 71,832円 (5,986円×12ヶ月)
第6段階	本人が住民税課税	本人の合計所得金額が120万円未満の方	86,208円
第7段階		本人の合計所得金額が120万円以上210万円未満の方	96,984円
第8段階		本人の合計所得金額が210万円以上320万円未満の方	114,936円
第9段階		本人の合計所得金額が320万円以上420万円未満の方	132,900円
第10段階		本人の合計所得金額が420万円以上520万円未満の方	136,488円
第11段階		本人の合計所得金額が520万円以上620万円未満の方	150,852円
第12段階		本人の合計所得金額が620万円以上720万円未満の方	165,216円
第13段階	本人の合計所得金額が720万円以上の方	2.40	172,404円

介護保険料は

- 保険料は3年ごとに見直しています。今期で9回目の改定となりました。
- 介護サービスを利用するための大切な財源となります。
- 介護サービスにかかる費用は、介護サービス利用者の自己負担分以外のうち23%を65歳以上の方の保険料でまかなうよう決められています。(残り77%は、国県市町の公費と40歳から64歳までの方が負担しています。)

第9期の改正のポイント

- 標準段階の多段階化 …… 第8期の9段階から第9期は13段階へ
- 高所得者の保険料率の引上げ …… 基準所得額により第10段階から第13段階の保険料率を新設
- 低所得者の保険料率の引下げ …… 第1段階から第3段階の保険料率を引下げ

普通徴収(納付書払い)の方は6月中旬、特別徴収(年金天引き)の方は7月中旬に納入通知書を郵送します

- 令和6年度介護保険料の額は、納入通知書でご確認ください。
- 令和6年6月以降に65歳の誕生日を迎える方には、誕生月の翌月中旬までに納入通知書を郵送します。

〒 杵藤地区広域市町村圏組合 介護保険事務所 業務課業務係 ☎ 0954-69-8223
 嬉野庁舎 福祉課 ☎ 0954-42-3306

うれしかーどアプリが登場!

うれしかーどがスマホアプリでもご利用いただけるようになりました!
 アプリをダウンロードし、お持ちのうれしかーどをスマホで読み込むだけで
 簡単に移行できます。皆さんぜひダウンロードしてください。
 (※ 引き続きカードの利用も可能です。)

アプリのダウンロードはこちらから!

iPhone
App Store



Android
Google Play

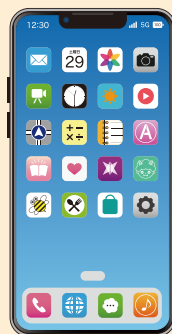

※アプリ登録後もカードは捨てずに保管をお願いします。

問 嬉野庁舎 観光商工課 ☎ 0954-42-3310



鹿島・藤津地区衛生施設組合だより

問 鹿島・藤津地区衛生施設組合 ☎ 0954-62-2654

鹿島・藤津地区衛生施設組合は、鹿島市・嬉野市・太良町の約6万人のし尿及び浄化槽汚泥を処理しています。

令和5年度の搬入量及び放流水検査数値を下記のとおり報告します。なお、放流水につきましては、毎月1回の法定検査を実施しておりますが、すべて基準値内でありました。 組合長 松尾 勝利(鹿島市長)

令和5年度 搬入量

(単位: kl)

市町名	し尿	浄化槽	合計	前年度対比 (%)
鹿島市	15,379.23	6,916.03	22,295.26	△ 0.98
嬉野市	9,345.57	7,697.84	17,043.41	0.95
太良町	3,780.34	3,694.04	7,474.38	△ 3.16
合計	28,505.14	18,307.91	46,813.05	△ 0.65

令和5年度 放流水検査一覧(第1処理場・・・鹿島市・嬉野市)

測定項目	基準値	4月	5月	6月	7月	8月	9月	10月	11月	12月	1月	2月	3月
P H	5.8~8.3	7.2	7.4	7.4	7.1	7.1	6.9	7.2	7.1	6.9	7.1	7.0	6.6
BOD	20mg/l以下	1.1	0.7	ND	ND	0.8	ND	1.1	ND	ND	ND	ND	0.5
全窒素	60mg/l以下	1.4	1.1	0.9	1.8	1.6	0.4	0.8	1.3	0.3	0.8	0.4	0.8
全燐	8mg/l以下	0.68	0.093	0.16	0.14	0.55	1.0	0.99	0.87	0.52	0.57	0.82	0.26
大腸菌群	3000個/cm ² 以下	9	30	23	4	38	0	11	0	0	0	0	0

令和5年度 放流水検査一覧(第2処理場・・・太良町)

測定項目	基準値	4月	5月	6月	7月	8月	9月	10月	11月	12月	1月	2月	3月
P H	5.8~8.3	6.6	6.9	6.9	7.0	7.0	7.1	7.0	7.0	6.7	6.8	7.0	6.8
BOD	20mg/l以下	ND	ND	0.6	ND	ND	ND	ND	ND	ND	0.6	ND	ND
全窒素	60mg/l以下	1.7	2.2	3.5	2.7	5.9	5.3	4.0	3.9	2.6	3.0	1.7	2.3
全燐	8mg/l以下	0.096	0.19	0.12	0.061	0.057	0.074	0.038	0.047	0.10	0.14	0.080	0.11
大腸菌群	3000個/cm ² 以下	8	4	0	150	5	10	1	0	0	6	0	9

備考: BODとは河川水等の汚染度を示すもので数値が大きくなればより水質が汚濁していることになります。

: 検出限界値以下はND表示です。

田畑お手入れ 草刈り 外出同行
 不用品処分 お墓掃除 家事支援
 お掃除 蜂駆除 修繕
 引っ越し 遺品整理 …その他



株式会社 さちサービス

嬉野市塩田町大字大草野甲1799番地

0954-66-3393 / 090-1164-8066

リニューアル!

暮らしに満足と感動を届けたい





九州オルレ嬉野コース定例ウォーク「オルレポ」のお知らせ

☎ 嬉野庁舎 観光商工課 ☎ 0954-42-3310

九州オルレ嬉野コースでは、定例ウォークを開催しています。「オルレ」とは韓国発祥のトレッキングコースで、現在、九州には18のコースがあり、嬉野コースは2014年3月にオープンしました。

定例ウォークでは、初めての方でも安心して歩けるようにガイドが案内します。ガイドと一緒に歩いて、嬉野のすばらしい景観とスポットを再発見してみませんか？

今年度の予定

6月16日(日)	9月15日(日)	10月20日(日)
11月17日(日)	1月5日(日)	2月16日(日)
3月30日(日)		

集合場所 肥前吉田焼窯元会館

出発時間 9:30

※参加費、事前申込み不要。

※昼食、飲み物等は各自ご準備ください。

※荒天の場合は中止する場合があります。その際は市ホームページなどでお知らせします。



「カフェこくさいじん」(にほんごきょうしつ)にきませんか？

☎ 嬉野庁舎 観光商工課 ☎ 0954-42-3310

(※やさしい日本語を使用しています。)

カフェこくさいじんは いろんな くにの ひとが あつまって おしゃべりを たのしむ ところです。やさしいにほんごを つかいます。

カフェこくさいじん(にほんごきょうしつ)スケジュール <<カフェこくさいじん in うれしの>>

	いつ	どこで
6がつ	6がつ10にち(げつようび) 19:00~20:30	うれしの市民センター
	6がつ24にち(げつようび) 19:00~20:30	うれしの市民センター
7がつ	7がつ 8にち(げつようび) 19:00~20:30	うれしの市民センター
	7がつ22にち(げつようび) 19:00~20:30	うれしの市民センター



※いつ・どこでするかは かわることがあります。いちばん あたらしい おしらせはフェイスブック(ふえいすぶっく、Facebook)で つたえています。しゃくしよの かんこうしょうこうかに でんわしても いいです。

Facebook: カフェこくさいじんUreshino
<https://www.facebook.com/cafekokusaijin.ureshino/>
 かんこうしょうこうか: ☎0954-42-3310

みなさんに あうことを たのしみにしています！



特集

ゆつら NEWS

健康

カレンダー

かわら版

文化・スポーツ

市民のひろば

JAさが

応募資格 高卒以上 (昭和 59 年 4 月以降生まれ)

※令和 4 年以降に高校を卒業した方については別途募集

正職員募集中！

どんな仕事…？

詳細はこちら▼

企画

事務

接客

営業



佐賀県農業協同組合 人事課 ☎ 0952-25-5190 / ✉ saiyo05@saga-ja.jp

広告



女性のためのほっとカフェ

問 佐賀県立男女共同参画センター「アバンセ」 ☎ 0952-26-0011
塩田庁舎 子育て未来課 ☎ 0954-66-9121

生活の中で、だれかに遠慮したり、生活に困ったり、孤独を感じたり、本当は困っているのに言い出せなかったり、我慢していませんか？

「女性のためのほっとカフェ」では、社会福祉士等による相談や、生理用品・生活用品の配布も行います。ぜひお気軽にお越しください。

申込不要・相談無料・秘密厳守(個別相談対応)



【女性のためのほっとカフェ・開催スケジュール】(予定)

13:00 ~ 16:00

うれしの市民センター (嬉野市嬉野町大字下宿乙 1515)	5/23 (木)	6/6 (木)	7/4 (木)	8/8 (木)	9/5 (木)	-	11/7 (木)	12/5 (木)
嬉野市社会文化会館(リパティ) (嬉野市塩田町大字五町甲 628-4)	-	-	-	-	-	10/3 (木)	-	-

運営団体:一般社団法人スマイルキッズ



6月1日は

「人権擁護委員の日」です

問 塩田庁舎 文化・スポーツ振興課 ☎ 0954-66-9129

6月1日は人権擁護委員法が施行された日であり、全国人権擁護委員連合会が定める「人権擁護委員の日」です。

法務大臣から委嘱を受けた人権擁護委員は、法務局と連携し、人権相談や人権被害者の救済、人権のたいせつさを知ってもらうための啓発活動などを行っています。人権についての困りごとや悩みごとがある場合は、お気軽にご相談ください。

【特設人権相談所の開設】

日時 毎月第2水曜日 9:00~12:00

※日程は変更される場合があります。月ごとに市報の暮らしのカレンダーに掲載していますので、そちらでご確認ください。

場所 塩田公民館及び嬉野老人福祉センター
※料金や事前予約は不要です。



うれしの郷土料理

嬉野市の料理と聞いて何を思い浮かべますか？嬉野市には次世代に伝えたい郷土料理や特産品がたくさんあります。今月は郷土料理を紹介します。この機会にぜひご家庭で作ってみませんか？

【ごんぼめし】

昔からおもてなし料理として親しまれ、何よりのごちそうとして作られていました。栄養バランスもよく、子どもたちにも喜ばれる一品です。



その他レシピはこちらから



詳しい内容は嬉野市のホームページにも掲載しています。



材料【5人分】
米 2.5合
水 3合(540ml)
ごぼう 中 1/2本(75g)
にんじん 1/2本
しいたけ(乾) 小2枚
とり肉 75g
こんにゃく 1/4枚
油 大さじ 1/2
[さとう 大さじ1と1/2
しょうゆ 大さじ2と1/2

◎分量は正味重量(皮・殻や骨を除いたもの)です。

1人当たりの栄養量

エネルギー 338kcal

たんぱく質 7.6g

塩分 1.3g

作り方

- 1 米と分量の水をかまに入れ、30分ほどしてから炊飯する。
- 2 ごぼうは包丁の背で皮をこそぎ、酢水につけてあく抜きをし、ささがきにする。にんじんは皮をおき、ごぼうと同じようにささがきにする。しいたけは水でもどし、せん切りする。とり肉は小さく切る。
- 3 こんにゃくはゆでて、小さめの短冊に切る。
- 4 鍋に油を熱して、とり肉、ごぼう、しいたけ、にんじんを炒める。これに、こんにゃくを入れさらに炒め、ひたひたの水を加えてやわらかく煮る。さとう、しょうゆで調味し、煮汁を含ませる。
- 5 炊きあがったごはんに、汁気をきった具をまぜあわせる。

参考:塩田町・塩田町食生活改善協議会 おどんが町の郷土料理

問 塩田庁舎 健康づくり課 ☎ 0954-66-9120

使おう! キキクル

おお あめ こうずい けいばう きけん ど ぶん ぶ
大雨・洪水警報の危険度分布

大雨災害から大切な命を守ろう!

佐賀地方気象台



佐賀地方気象台では、大雨の災害リスクの高まりを伝える「キキクル」(警報の危険度分布)のアニメーション動画を特設ページで公開しています。是非ご覧ください!

※はれるんは、気象庁のマスコットキャラクターです。ゴロロとかつちんは、佐賀地方気象台のオリジナルキャラクターです。



特設ページ (佐賀地方気象台HP)



キキクル (気象庁ホームページ)



令和6年度期高齢者医療健康診査が始まります

☎ 塩田庁舎 健康づくり課 ☎ 0954-66-9120

今年度も後期高齢者医療保険加入者を対象に、フレイル予防や生活習慣病の早期発見を目的とした健診を実施します。嬉野市では毎年多くの方が受診されており、受診率は県内20市町で最も高く、数年1位を維持しています。今年もぜひ、年に一度の健康診査を受けましょう。

受診期間 令和6年6月1日(土) ~ 8月31日(土) ※医療機関の休診日は除く

対象者 後期高齢者医療保険加入者

受診場所 県内の健診実施医療機関 ※嬉野医療センターなど一部の医療機関では受診できません。

自己負担額 無料

- 健診内容**
- 問診(既往歴、自覚症状、他覚症状の有無)
 - 身体計測(身長・体重・腹囲)
 - 血圧測定・血液検査(血糖、脂質、肝機能、腎機能、血清アルブミン)
 - 尿検査(糖・蛋白・潜血)
 - 詳細な健診(貧血・心電図・眼底検査) ※対象者のみ実施



※昭和24年5月1日~8月31日生まれの方は、後期高齢者医療制度へ移行後(75歳になられた後)に受診券を発送しますので、通常よりも到着が遅くなります。健診受診期間も上記と異なりますので、受診券等でご確認ください。

特集

ゆっくらNEWS

健康



訪問健康相談のお知らせ

☎ 佐賀県後期高齢者医療広域連合 ☎0952-64-8476

佐賀県後期高齢者医療広域連合では、後期高齢者の方を対象に、訪問による健康相談を実施します。ご家庭でより良く生活していただくために、健康に関することや医療機関の利用方法等について、情報提供やアドバイスをいたします。日頃の身体のお悩みや気になることがあれば、ご相談ください。
※対象者には、案内文書を送付します。
※相談は無料です。



カレンダー

かわら版

文化・スポーツ

市民のひろば

献血(400ml献血)にご協力ください

病気や不慮の事故などで、輸血を必要とする大勢の患者さんのために、皆さまのあたたかいご協力をお願いします。

なお、当日は県赤十字センターより献血バスが来ます。

400ml献血基準

男性 17歳~69歳*かつ体重50kg以上

女性 18歳~69歳*かつ体重50kg以上

*65歳~69歳の方は、60歳~64歳で献血の経験がある方に限られます。

注意

出血を伴う歯科治療(歯石除去を含む)を受けられた場合、治療後3日間は献血をご遠慮いただいています。



日時	場所
令和6年6月21日(金) 9:30~11:30 13:00~16:00	嬉野庁舎(玄関横)

☎ 塩田庁舎 健康づくり課 ☎0954-66-9120

令和6年度厚生労働省委託事業
高齢者活躍人材確保育成事業

受講生募集中
受講料無料

**福祉車両送迎
運転者講習**



講習会場：高齢者ふれあい会館「りふれ」
実施時期：令和6年7月9日(火)~
7月10日(水) (2日間)
締切日：6月27日(木)

**マンション施設
管理員養成講習**



講習会場：武雄市旧山内庁舎
実施時期：令和6年7月25日(木)~
7月26日(金) (2日間)
締切日：7月11日(木)

申込み
お問合せ先

公益社団法人 佐賀県シルバー人材センター連合会
TEL 0952-20-2011 FAX 0952-20-2015
またほ、お近くのシルバー人材センターへ
《 平日9:00~17:00 》

対象者

佐賀県内在住の60歳以上で、
受講後シルバー人材センター
に入会を希望する方

・「受講申込書」の
提出が必要です。
・日程、会場は変更に
なる場合があります。

定員
10名

広告



脳ドックのご案内

脳や脳の血管の状態を詳しく検査し、
脳の病気や危険因子を発見することを
目的とした検査です

40歳を過ぎたら検査を受けましょう

自己負担額

8,000円

(25,000円補助)

申込期間 令和6年6月3日(月)～

申込先 塩田庁舎 健康づくり課 ☎ 0954-66-9120 受付時間:平日9:00～17:00

実施期間	令和6年7月1日(月)～令和7年3月31日(月)
対象者	<ul style="list-style-type: none"> ●市内に住所を有する方 ●今年度40歳以上65歳以下の方(昭和34年4月1日～昭和60年3月31日生) ●市税の滞納がない方
医療機関	<ul style="list-style-type: none"> ●嬉野医療センター ●うれしのふくだクリニック ●樋口病院 ●祐愛会 織田病院 ●しろいし脳神経外科
検査項目	●問診、血圧測定、血液検査(赤血球、白血球、血小板、中性脂肪、HDLコレステロール、LDLコレステロール、ヘモグロビンA1cなど)、神経学的検査、頭部MRI、脳血管MRA、頸動脈エコー
注意事項	<p>*以下に記載の方は検査を受けられないことがあります。</p> <ul style="list-style-type: none"> ●ペースメーカーを入れている方 ●インプラントを入れている方 ●体に金属を入れている方 ●眼内レンズ、刺青を入れている方 ●脳血管疾患の既往がある方 ●閉所恐怖症の方 <p>*過去にこの事業を利用された方は対象となりません。</p>

特集

ゆつぽろNEWS

健康

カレンダー

かわら版

文化・スポーツ

市民のひろば

ハートフル
ましてし

NPO法人
まんてん福祉の会

まんてん唐揚げ屋がオープンしました！！

場所: 武雄市武雄町大字昭和3-6昭和ビル
武雄市役所すぐそば

訪問看護ステーションでは生活の中で不安、困っている事など感じる方々に対し、ご自宅にお伺いし、ゆっくりとお話をお聞きいたします。
病気やお薬、家族や知人との関係、不安・悩みなど言葉にして話してみませんか?

訪問看護ステーション ハートフル まんてん
武雄市武雄町大字昭和119(アクロスビル横)
問合せ先 0954-33-0808

広告

相続・遺言相談・不動産登記・商業登記・成年後見 等

深村司法書士事務所

司法書士 深村 頌子(佐賀県司法書士会所属)

住所 嬉野市塩田町大字馬場下甲742番地5
TEL 0954-66-2316

広告

SAISHOEN
SHIOTA, URESHINO
SINCE 1928

この先を、
照らし続ける。

済昭園

広告

令和6年度 国民健康保険加入の方へ
 40歳から74歳の方は年に1度、必ず受診！



特定健診

個別健診

▶6月1日(土)から
 8月31日(土)

▶まずは病院へ **予約**

電話で予約してください
 佐賀県内の特定健診
 実施医療機関で実施

集団健診

予約方法
 電話またはWEB申請 (6/1から)

- ▶7/26(金) 塩田保健センター【夜間健診】
- ▶8/25(日) うれしいの市民センター
- ▶9/29(日) 塩田保健センター
- ▶11/3(日) 塩田保健センター
- ▶11/17(日) U-Spo 嬉野市中央体育館
- ▶12/22(日) U-Spo 嬉野市中央体育館

集団健診予約

- ①または②の方法で予約してください
- ①電話 **0954-66-9120**
- ②WEB (Googleアカウントが必要です)



毎日健診

▶6月1日(土)から
 令和7年3月31日(月)

▶予約先
 佐賀県健診・検査センター
 (佐賀市)
 ☎ 0952-37-3314

▶持参するもの (すべての健診で共通) **受診券・受診票・自己負担金1,000円**

嬉野市

健康づくり課 保険グループ ☎ 0954-66-9120 (平日 8:30~17:00)

嬉野市特定健診

販売

WED 水		THU 木		FRI 金		SAT 土	
						1	
						★ 多世代ボードゲーム(将棋) ★ サタデースクール(囲碁教室)	
5		6		7		8	
● 赤ちゃん相談		★ ウクレレ初心者教室 ◆ 消費生活相談		★ 公民館書道教室 ● 1歳6か月児健診 ● フッ化物の日		★ 子ども囲碁道場	
12		13		14		15	
◆ 行政相談 ★ 塩田元気っ子クラブ ◆ 行政相談 ● 栄養教室		◆ 消費生活相談 ★ 季節を彩るフラワーアレンジメント ★ パステルアート教室 ★ 古文書研究会		◆ 終活相談 ◆ 終活相談		★ 多世代ボードゲーム(将棋) ★ サタデースクール(囲碁教室)	
19		20		21		22	
● 赤ちゃん相談 ● 総合がん検診		◆ 消費生活相談 ● 総合がん検診		● 献血 ★ 公民館書道教室 ● 総合がん検診		★ 子ども囲碁道場	
26		27		28		29	
★ シニアヨガ教室 ★ 塩田元気っ子クラブ		★ ウクレレ初心者教室 ◆ 消費生活相談 ★ 季節を彩るフラワーアレンジメント ★ パステルアート教室 ★ 古文書研究会 ◆ 法律相談					

● 保健行事(嬉野) 健康づくり課 ☎ 0954-66-9120

- 献血**
21日(金) 9:30~16:00
所 嬉野庁舎
9ページに詳細あり
- 総合がん検診**
受付8:20~11:00
19日(水)
所 うれしの市民センター
所 温泉1区・2区・3区
20日(木)
所 うれしの市民センター
所 今寺・井手川内
21日(金)
所 うれしの市民センター
所 下岩屋1区・2区・3区

● 保健行事(塩田) 塩田保健センター ☎ 0954-66-9133
健康づくり課 ☎ 0954-66-9120

- 赤ちゃん相談**
5日(水)・19日(水) 午前中
完全予約制(個別相談)
所 塩田保健センター
生後4か月を過ぎた頃に予約をしてください
- 1歳6か月児健診**
7日(金) 受付13:15~14:00
所 塩田保健センター
所 令和4年10月生まれ
個別でお知らせしています
- 3歳児健診**
25日(火) 受付13:15~14:00
所 塩田保健センター
所 令和2年10月生まれ
個別でお知らせしています
- フッ化物の日**
7日(金)・25日(火)
受付13:30~15:00
所 塩田保健センター
所 1歳以上の幼児
- 栄養教室**
12日(水) 受付9:30~13:30
所 塩田保健センター
所 事前申し込の方

⊕ 休日在宅当番医

嬉野地区	塩田地区
6月 2日 森医院 ☎ 0954-43-0725	6月 2日 西村医院 ☎ 0954-66-2109
6月 9日 田中医院 ☎ 0954-43-2111	6月 9日 樋口病院 ☎ 0954-66-2022
6月16日 うれしのふくだクリニック ☎ 0954-42-1211	6月16日 光武医院 ☎ 0954-66-2027
6月23日 樋口医院 ☎ 0954-43-1652	6月23日 樋口病院 ☎ 0954-66-2022
6月30日 池田内科 ☎ 0954-43-2123	6月30日 谷口医院 ☎ 0954-66-3568

⊕ 佐賀南部地区小児時間外診療(診療時間/19:00~21:00)

月・木・金・土・日・祝日	武雄地区休日急患センター ☎ 0954-22-5599
水曜日	鹿島時間外こどもクリニック ☎ 0954-63-1838
火曜日	6月 4日 中村医院(鹿島) ☎ 0954-63-9234
	6月11日 森医院 ☎ 0954-43-0725
	6月18日 稗田産婦人科(鹿島) ☎ 0954-63-3309
	6月25日 町立太良病院(太良) ☎ 0954-67-0016

※当番医が変更になる場合がありますので、電話で杵藤地区消防本部救急医療情報案内に問い合わせてください。
☎ 杵藤地区消防本部救急医療情報案内 ☎ 0954-22-4207



アイコンの見方 固 固…問い合わせ 所 所…場所 所 所…対象者・対象地区



2024年/令和6年

嬉野地区

嬉野庁舎

〒843-0392
佐賀県嬉野市嬉野町大字下宿乙
1185番地
☎ 0954-43-1111 (代表)
FAX 0954-42-3300

- ★ … 催し
- ◆ … 相談
- ◎ … 保健行事
- ⊕ … 休日在宅当番医

し尿汲み取り

☎ 環境下水道課
☎ 0954-42-3317

- … 嬉野環境衛生管理社
- ① 湯野田 ② 不動山
- ③ 下宿・内野 ④ 大野原
- ⑤ 上岩屋 ⑥ 下岩屋
- ⑦ 温泉区
- … (有)嬉野衛生サービスセンター
- ⑧ 井手川内・下野
- ⑨ 今寺
- ⑩ 式浪・三坂
- ⑪ 西吉田・皿屋
- ⑫ 真上吉田・西川内
- ⑬ 春日・峰川原
- ⑭ 上吉田・東吉田・両岩
- ⑮ 下吉田・納戸料

塩田地区

塩田庁舎

〒849-1492
佐賀県嬉野市塩田町大字馬場下甲
1769番地
☎ 0954-66-3111 (代表)
FAX 0954-66-3119

- ★ … 催し
- ◆ … 相談
- ◎ … 保健行事
- ⊕ … 休日在宅当番医

し尿汲み取り

☎ 環境下水道課
☎ 0954-42-3317

- … (有)塩田環境開発
- ① 鳥越・山口・殿ノ木庭・永石・平山・茂手
- ② 鳥坂・下童・石垣・新村・三ヶ崎
- ③ 福富・大牟田・真崎・袋・五町田1.2.3.4.5
- ④ 堤ノ上・中通・牛坂・北志田・西山
- ⑤ 南志田・光武・北下久間
- ⑥ 冬野・南下久間・牛間田・中久間・のぞえ
- ⑦ 町分・塩田・原町・布手・下野辺田・本谷・宮ノ元・畦川内・塩吹・鍋野
- ⑧ 美野南・美野辺田・谷・熊野・大草野南下・万才・角ノ谷・長谷
- ⑨ 大草野南上・大草野辺田・五代

SUN 日	MON 月	TUE 火
2 森医院 西村医院	3 よろず相談	4 消費生活相談
9 田中医院 樋口病院 マイナンバーカード休日申請・受取り マイナンバーカード休日申請・受取り	10 よろず相談	11 武術太極拳教室 消費生活相談 郷土史研究会
16 うれしのふくだクリニック 光武医院	17 よろず相談	18 消費生活相談
23 樋口医院 樋口病院	24 よろず相談 こころの相談	25 武術太極拳教室 消費生活相談 3歳児健診 フッ化物の日
30 池田内科 谷口医院		

★催し(嬉野)

☎ 塩田公民館 ☎ 0954-66-9129
☎ うれしの市民センター ☎ 0954-42-3316

- シニアヨガ教室 26日(水) 10:00~11:00
☎ 中央体育館(U-Spo)
- ☎ うれしの市民センター
- 武術太極拳教室 11日(火)・25日(火)
13:30~15:30
☎ 中央体育館(U-Spo)
☎ うれしの市民センター
- 多世代ボードゲーム(将棋) 1日(土)
13:00~16:00
☎ うれしの市民センター
☎ 塩田公民館
- ウクレレ初心者教室 6日(木)・27日(木)
10:00~11:30
☎ うれしの市民センター
☎ 塩田公民館

★催し(塩田) ☎ 塩田公民館 ☎ 0954-66-9129

- 季節を彩る フラワーアレンジメント 13日(木)・27日(木)
14:30~16:30
☎ 塩田公民館
- パステルアート教室 13日(木)・27日(木)
14:00~15:30
☎ 塩田公民館
- 多世代ボードゲーム(将棋) 15日(土)
13:00~16:00
☎ 塩田公民館
- サタデースクール(囲碁教室) 1日(土)・15日(土)
9:30~11:30
☎ 塩田公民館
- 塩田元気っ子クラブ 12日(水)・26日(水)
15:00~17:00
☎ 塩田公民館
- 子ども囲碁道場 8日(土)・22日(土)
9:30~11:30
☎ 塩田公民館
- 公民館書道教室 7日(金)・21日(金)
14:00~16:00
☎ 塩田公民館
- 古文書研究会 13日(木)・27日(木)
10:00~12:00
☎ 塩田公民館
- 郷土史研究会 11日(火)
9:30~12:00
☎ 塩田公民館

◆相談(嬉野)

- 行政相談 12日(水) 9:00~12:00
☎ 嬉野老人福祉センター
☎ 総務・防災課
☎ 0954-42-3301
- 消費生活相談 毎週木曜日(祝日を除く)
9:30~16:00
☎ 嬉野庁舎 相談室
☎ 観光商工課
☎ 0954-42-3310
- マイナンバーカード 休日申請・受取り 9日(日) 8:30~12:00
☎ 嬉野庁舎 市民課
☎ 市民課
☎ 0954-27-7190

◆相談(塩田)

- こころの相談 24日(月) 13:00~17:00
☎ 塩田保健センター
☎ 社会福祉協議会(塩田)
☎ 0954-66-9131
- 行政相談 12日(水) 9:00~12:00
☎ 塩田公民館
☎ 総務・防災課
☎ 0954-66-9111
- 法律相談 27日(木) 13:00~16:00
☎ 塩田老人福祉センター
☎ 社会福祉協議会(塩田)
☎ 0954-66-9131
- よろず相談 毎週月曜日(祝日を除く)
10:00~16:00
☎ 嬉野庁舎 相談室
☎ 観光商工課
☎ 0954-42-3310
- 終活相談 14日(金) 9:00~11:30
☎ 嬉野庁舎 1-1会議室
☎ 市民課
☎ 0954-42-3304
- 消費生活相談 毎週火曜日(祝日を除く)
9:30~16:00
☎ 塩田公民館
☎ 観光商工課
☎ 0954-42-3310
- マイナンバーカード 休日申請・受取り 9日(日) 8:30~12:00
☎ 塩田庁舎 市民課
☎ 市民課
☎ 0954-68-0181
- 終活相談 14日(金) 13:30~16:30
☎ 塩田庁舎1F 相談コーナー
☎ 市民課
☎ 0954-66-9118

医療用ウィッグ・胸部補正具購入費 助成事業

がん治療によって、医療用ウィッグや胸部補正具が必要となった方々をサポートします。

- 対象者**
- 1 申請日において、市内に住所を有する方
 - 2 がんに係る医療を受けている方
がんに係る医療を過去に受けていた方
がんの疑いがあると診断された方
 - 3 市税等の滞納がない方
※他市または保険等で購入に関する給付を受けた方は、お問い合わせください。

助成内容 医療用ウィッグ・胸部補正具に要した費用
(それぞれに **1年度あたり2万円** を限度に助成します。)

- 必要書類**
- 1 嬉野市医療用ウィッグ・胸部補正具購入費助成金交付申請書兼請求書
(市のホームページからもダウンロード可)
 - 2 購入に係る領収書の写し(日付、姓名、購入金額、商品名、購入先が入った領収書)
 - 3 がん又はがんの疑いがあると診断されたことが分かる書類
 - 4 振込先の通帳の写し
※**購入日から1年以内に申請ください。**



骨髄移植ドナー支援 助成事業

ドナーの方へ骨髄移植に要した日数に合わせて助成金を交付します。

- 対象者**
- 1 骨髄等を提供した日及び申請時において、市内に住所を有する方
 - 2 公益財団法人日本骨髄バンクにおいて、骨髄・末梢血幹細胞の提供を完了し、証明する書類の交付を受けた方
 - 3 市税等の滞納がない方

助成内容 骨髄・末梢血幹細胞の提供のための通院又は入院等について、**1日あたり2万円**の助成金を交付

- 必要書類**
- 1 嬉野市骨髄移植ドナー支援助成事業助成金交付申請書兼請求書
(市のホームページからもダウンロード可)
 - 2 財団が発行する骨髄・末梢血幹細胞の提供が完了したことを証明する書類
 - 3 骨髄・末梢血幹細胞を提供するために要した通院及び入院等がわかる書類
 - 4 振込先の通帳の写し
※**骨髄バンクに関する詳細は【日本骨髄バンク】で検索してください。**

申 園 塩田庁舎 健康づくり課 ☎0954-66-9120



弁護士法人 **みどり法律事務所**
Midori Law Offices

ご依頼者の思いを大切に、全力で取り組みます。

佐賀県弁護士会所属 弁護士 **鬼橋 正敏**
Masatoshi Onihashi

〒843-0022 佐賀県武雄市武雄町大字武雄字竹下 5663-2
TEL : 0954-22-6331 FAX : 0954-22-6332
営業時間：月～金 / 9:00～17:00 定休日：土・日・祝日

今から
備えよう!

熱中症対策



梅雨が明けたら一気に夏の暑さがやってきます。そこで注意したいのは熱中症。

嬉野市では、令和5年5月1日から9月30日までの期間で**熱中症による救急搬送された件数は22件**で、このうち**中等度**(1週間以上の入院を要するレベル)は**6件**でした。(提供: 杵藤消防)

熱中症予防のポイントを参考に熱中症を防ぎましょう!

暑さに負けない丈夫な体づくり

水分補給はこまめに、塩分も程よく取る

のどが渇いていなくても水分を取り、大量の汗をかいたときは特に塩分を補給しましょう。

バランスのよい食事を摂る

夏場は食が細くなる季節ですが、体力をつけるためにもバランスのよい食事を摂りましょう。

睡眠環境を整える

通気性のよい寝具・エアコン・扇風機を適切に使用し睡眠の質を上げ、翌日の熱中症を防ぎましょう。

暑さから身を守る

衣服の調整

吸湿性・速乾性のある通気性のよい衣服を着用しましょう。

日差しを避ける

外出時には日傘や帽子を着用し、直射日光を避けましょう。

冷却グッズを身に着ける

保冷剤・濡らしたタオルなどで体を冷やしましょう。

過ごしやすい環境を整える



エアコンが壊れていないか早めに点検しましょう!

定期的な休憩をとる

外出時や運動時は日陰や涼しい場所でこまめな休憩をとりましょう。

エアコンを適切に使用する

無理な節電はせず、室内を涼しく保ちましょう(室温**28度**、湿度**70%以下**を目安に)。

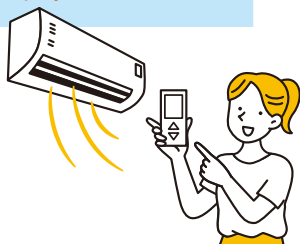

今年も「涼み処」設置します!

7月から9月にかけて市内店舗(郵便局、金融機関、薬局など)や公共施設の協力のもと「涼み処」を設置します。熱中症対策の一時休憩所としてご利用ください。

市内協力店舗はこちら→
(令和6年4月15日現在)



「涼み処」共通の留意事項

- ※一時休憩所です。長居はご遠慮ください。
- ※無料の飲食の提供はありません。飲み物等は各自ご持参ください。
- ※ご利用時は、店舗等のルールとマナーをお守りください。
- ※利用できる日や時間については各店舗により異なります。

協力店舗募集中!

「涼み処」としてご協力いただける施設・店舗等がありましたら下記までご連絡ください。
嬉野市生活支援コーディネーター(岩屋)
☎ 080-9030-5996



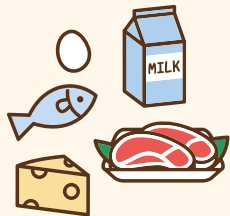

6月は食育月間です

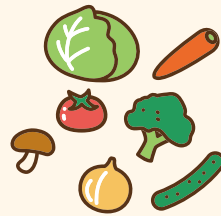

「食育」とは、ひとことでは、**「食を通し、人間として生きる力を育む」**ことです。
 食育は子どものためだけに行うものだと思いませんか？
 食べることは生きるための基本的な営みです。つまり、食育も赤ちゃんから高齢者まで、すべての人に必要なことです。食育は特別なイベントに参加することではありません。毎日の食事で健康や心の安定が保たれ、マナーや文化が継承されていく、これが食育です。

毎年6月は食育月間です。毎日の食事をあらためてふり返ってみませんか？

一緒に食べると
楽しいね!

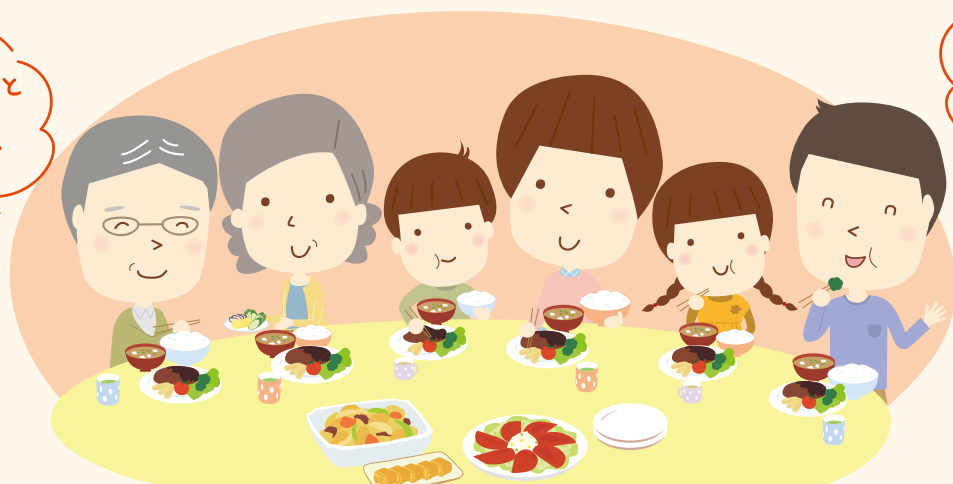

話がはずんで
おいしいね!

毎月19日は『嬉野市家族だんらん食事の日』です。

家族といっしょに楽しく食事を作り食卓を囲んでテレビをつけずにいろいろな話をしてみましょう。

朝ごはんは食べていますか？どのようなものを食べていますか？

朝ごはんには、①体のリズムを整える ②体温が上昇し活動しやすくなる ③脳にエネルギーを補給するなど、たくさんのいいことがあります。

令和5年度の3歳児健診対象者196名に、朝ごはんについての聞き取りを行いました。その結果、朝ごはんを**毎日食べている人は94.9%**でした。その中で、主食+たんぱく質(卵・肉・魚・大豆・乳製品など)+野菜のそろった**バランスの良い食事をしている人は32.7%**と少ない結果でした。また、朝食にみそ汁をほぼ毎日食べる家庭は、**30.6%**でした。みそ汁は、野菜や海藻類、大豆製品など様々な食品がとりやすく、みそ汁を食べている家庭は食事のバランスがよかったです。

朝ごはんは毎日食べていますか？

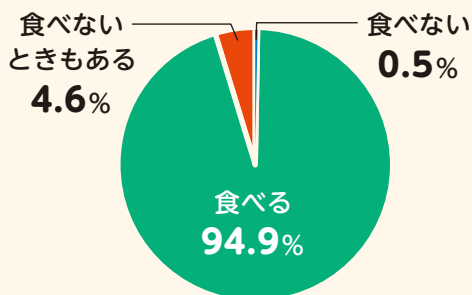

朝食のバランスについて

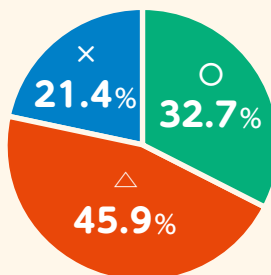

朝食でみそ汁を食べますか？

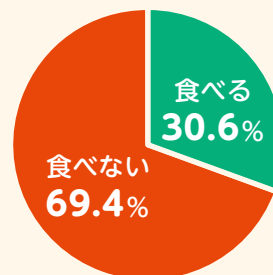

バランス: 主食+たんぱく質(卵・肉・魚・大豆・乳製品など)+野菜=○、上記2種類のみ=△、それ以外=×



特集

ゆつたらNEWS

健康

カレンダー

かわら版

文化・スポーツ

市民のひろば



朝ごはんを食べる習慣を身につけるために大切なことは？



早寝・早起

朝起きて、すぐに朝ごはんを食べるのはお子さんにとっては難しいことです。早寝・早起をすることで余裕をもって食事時間をとることができます。

生活リズムを整える

毎日、決まった時間に食事をするので、その時間になるとお腹が空くリズムができます。「体を動かして遊ぶ」「しっかり食事をする」「夜はぐっすり眠る」という空腹のリズムを作りましょう。

特集

ゆつたらNEWS

健康

カレンダー

かわら版

文化・スポーツ

市民のひろば

大人にとっても、朝食は大切です。



佐賀県は糖尿病の割合が全国ワースト2位です。これは、朝食を欠食をする県民が、男性16.4%、女性15.3%ととても多いことも一因ではないかと考えられています。朝食をとらず空腹時間が長時間になると、昼食後や夕食後の血糖値の急な上昇(食後高血糖)につながるだけでなく、その日のインスリン反応が悪くなると言われています。生活習慣病予防のためにも、朝食をとる習慣を身につけましょう。

参考:第3次佐賀県健康プラン、佐賀県食育・食品ロス削減推進計画

バランス朝食のコツ!



- ① 簡単なものから…
主食とあわせて、そのまま食べることができる納豆、ヨーグルト、チーズ、果物などを準備しておけば、手間もかかりません。
- ② ちょい足して栄養アップ!
夕食を朝食用に取り分けておくと便利です。常備菜やみそ玉を作っておくこともおすすめです。
- ③ 定番のバランスレシピを決めておく!
ごはんのみそ汁とおかずなど、バランスの取れた定番レシピを決めておくと、メニューを考える手間が省けます!



朝ごはんレシピ集



市内小中学校の児童・生徒が考えたかんたんな朝ごはんレシピを紹介しています。アイデアいっぱいレシピばかりです!



子どもの食育の取り組みを紹介します



子どもが作る弁当の日

市内小・中学校では、親子のふれあいをテーマにした「ふれあい弁当の日」が年2回実施されています。嬉野市ではこの取り組みをステップアップした「子どもが作る弁当の日」を推進しています。

塩田中の様子(1月26日)



嬉野小の様子(2月9日)



おやこの食育教室

食生活改善推進協議会主催で年1回開催しています。昨年度は2月に実施し、11名が参加されました。今年度は7月28日(日)に開催します。ぜひご参加ください!



詳細はこちら



問い合わせ:塩田庁舎 健康づくり課



2024
4/17 水

JICA海外協力隊 三島美沙希さん表敬訪問

JICA海外協力隊の三島美沙希さん(塩田町出身)が、赴任国であるベナン(西アフリカ)への出発を前に、市長を表敬訪問されました。

三島さんの派遣期間は、令和6年4月から令和8年4月までの2年間で、看護師として病院に勤めながら、学校での衛生指導や村の巡回指導に従事されます。三島さんは、幼少期から活動に興味を持っていたそうで、「現地の人たちと一緒に考えながら、生きる力に寄り添う活動をしたい」と抱負を語ってくれました。

現地でのご活躍をお祈りしております。



2024
4/10 水

嬉野伝統芸能保存会様から ご寄附をいただきました

ふるさと納税でもご協力いただいている嬉野伝統芸能保存会様から、今年もご寄附をいただきました。市内の文化財保護のための財源として、有効に活用させていただきます。

誠にありがとうございました。



2024
5/1 水

献茶祭が行われました

一番茶の収穫最盛期にあたる八十八夜にあわせ、5月1日に豊玉姫神社で献茶祭が行われました。茶業関係者など約30人が出席し、茶の栽培に尽力された先代茶業関係者に感謝するとともに、茶の品質向上と茶業振興を願い、茶つぼや茶箱に入った一番茶が奉納されました。

うれしの茶活性化委員会の山口満夫会長は、「降雨量が多かったが、今年もよその産地に負けないような濃厚で香りのあるおいしいお茶ができた。たくさんの方にうれしの茶を味わってほしい」と話しました。



2024
5/2・8 水・水

5月12日は 民生委員・児童委員の日です

嬉野市民生委員児童委員協議会(諸岡博子会長)では、「民生委員・児童委員の日」の活動として、嬉野町民児協が5月2日に、塩田町民児協が5月8日にそれぞれの区内で清掃活動が行われました。

現在市内では、民生委員・児童委員として74名の方が活躍されています。地域において、人びとの笑顔、安全、安心のために関係機関と連携し、福祉活動を推進されています。悩みごとや心配ごとがありましたら、遠慮なくご相談ください。



☎ 嬉野庁舎 福祉課 ☎0954-42-3306
塩田庁舎 子育て未来課 ☎0954-66-9121

特集

ゆつたらNEWS

健康

カレンダー

かわら版

文化・スポーツ

市民のひろば

SAGA 2024 国スポ全障スポ URESHINO

特集

ゆっつらNEWS

健康

カレンダー

かわら版

文化・スポーツ

市民のひろば

第23回全国障害者スポーツ大会 オープン競技

電動車椅子サッカー

競技説明

フットガード付きの電動車椅子(最高時速10キロ以下)に乗車して行うサッカーです。競技は室内で行い、バスケットボールコートとほぼ同じ広さのコートを使用します。1チーム4人で編成し男女の区別はありません。スピード感あふれるプレーが魅力。

日程 10月19日(土)・20日(日)

場所 U-Spo (嬉野市中央体育館)

佐賀県代表選手 インタビュー

熊本 陸子選手(右から2番目)

体育の授業で体験したのがきっかけで8年前から本格的に始めました。勝つためには特にチームワークを意識しています。1階席から見る迫力とテクニック、2階席から見る全体の戦術が観戦ポイントです。佐賀のホームで勝てるように頑張ります!

北古賀 雄三選手

17年前に先輩の紹介で始めました。止まらないボールとマシンを思ったとおりに操り得点できたときが最高に気持ちいいです。得意の回転シュートをさらに磨き、本大会では優勝を狙います!



ボッチャ

4月28日にリハーサル大会が行われました

大会結果

- Aプール 下村・池田ペア
- Bプール 三溝・陣内ペア
- Cプール 立山・初村ペア
- Dプール 山口・川邊ペア
- Eプール 向野・野口ペア
- Fプール 中島・吉田ペア
- Gプール 山本氏

本大会を半年後に控えたボッチャ。ボールとボールの間のわずかな隙間を通すコントロール、集中力は圧巻でした。

ボッチャ本番 日程:10月26日(土)・27日(日)
場所:U-Spo (嬉野市中央体育館)



ポスターデザインコンテスト結果発表

大賞 副島 真理さん

優秀賞 早田 怜佳さん・服部 孝心さん

特別賞 溝口 美梨彩さん・塩田小学校5年生の皆さん

受賞された皆さんおめでとうございます!

全国各地からご応募いただきありがとうございました!多数の応募作品の中から大賞に輝いた副島さんの表彰式を市役所で行いました。また、ご応募いただいた全作品を、SAGA2024国スポ全障スポの会場となるU-Spo(嬉野市中央体育館)に展示しています。ぜひご覧ください!



大賞 副島さんコメント

嬉野市で開催される7つの競技がシンプルに伝わるようにレイアウトしました。私もうれしいをいっしょに、選手の皆さんのご活躍を応援したいと思います。

今月のスケジュール

第65回全九州高等学校レスリング競技大会

日程:6月15日(土)10:00~17:00(予定)
16日(日)10:00~15:00(予定)
場所:U-Spo (嬉野市中央体育館)

SAGA2024開催100日前イベント

日程:6月30日(日)10:00~16:00
場所:U-Spo (嬉野市中央体育館)

たくさんの方のご参加をお待ちしております!



スペシャルゲスト
浜口京子さん



令和6年度「第47回 嬉野市春季スポーツ大会」が開催されました

4月14日、20日、21日、28日、10競技、総勢505名の参加のもと、春季スポーツ大会が開催されました。組織名称変更に伴い、大会名が春季体育大会から春季スポーツ大会に変わった今大会は、グラウンドゴルフ協会の諸岡良信さんのハツラツとした選手宣誓のもと開幕しました。大会当日はあいにくの空模様となり、順延を余儀なくされた競技もありましたが、各室内競技においては、参加者、応援者の元気な声が響き渡る元気いっぱいの大会となりました。各競技結果は以下のとおりです。

バドミントン(リパティ アリーナ)

団体戦	
男子	女子
優勝 塩田A	優勝 塩田クラブ
準優勝 高校生A	準優勝 嬉野Jr
三位 塩田B	三位 嬉野高校

個人戦	
優勝 三木健二・大塚空ペア	
準優勝 島崎諒二・平野豪琉ペア	
三位 福田大・島崎優香ペア	
// 江口絢太・草場拓斗ペア	

卓球(嬉野市中央体育館 トレーニング室)

シングルス・一般		ダブルス・男子		ダブルス・女子	
優勝 佛坂 弘平		優勝 松永 勇 中村 修		優勝 橋爪 尚美 上釜 小優葵	
二位 永尾 拓丸		二位 野辺田 晋 宮崎 博信		二位 山口 政野 太田 実里	
三位 下田 徹		三位 上釜 小優葵 田中 裕子		三位 江口 孝子 峯 史子	

ダブルス・一般		ミックスダブルス		ダブルス・ラージボール	
優勝 佛坂 弘平 下田 徹		優勝 野辺田 晋 山口 政野		優勝 小池 満世 北村 久美	
二位 山崎有紀子 佛坂 弘平		二位 松永 勇 峯 史子		二位 宮崎 典子 杉崎 シズ子	
三位 永尾 拓丸 藤本 優太		三位 上釜 小優葵 田中 裕子		三位 坂口 実 相原 絹江	

柔道(嬉野中学校 武道場) 個人戦

幼児・小学1年生の部	小学2・3年生の部	小学4年生の部	小学5・6年生の部
優勝 永石 つばき	優勝 筒井 千晶	優勝 宮崎 紅華	優勝 梶島 侑雅
準優勝 山口 功真	準優勝 永石 逞真	準優勝 宮崎 颯真	準優勝 松尾 梨央
三位 山口 笑若	三位 松尾 駿作	三位 松尾 美来	三位 前田 麻耶
// 小柳 翔太郎	// 林田 知紘		// 佐々木 健人

中学生男子の部	中学生女子の部	高校・一般の部
優勝 小笠原 暁	優勝 西 すみれ	優勝 西 桜輝
準優勝 藤川 煌生	準優勝 前田 芽依	準優勝 吉田 実
三位 前田 楠月		

剣道(大草野小学校 体育館)

団体戦	
小学生 低学年の部	小学生 高学年の部
優勝 至誠館	優勝 至誠館
準優勝 聖武館	準優勝 至誠館(大草野)

個人戦		
小学2年生以下の部	小学3年生の部	小学4年生の部
優勝 辻 萌々音	優勝 永松 柊花	優勝 湯下 敢太
二位 田平 美美	二位 谷川 葉奈	二位 福田 央華
小学5年生の部	小学6年生の部	中学生の部
優勝 大川内 駿太	優勝 福田 倫斗	優勝 辻 敬士郎
二位 石川 輝騎	二位 西村 佳凌	二位 池田 悠真

グラウンド・ゴルフ(西部公園)

赤旗コース	
優勝 大草野友会	
準優勝 塩田シニアクラブ	
三位 久間GG愛好会	

黄旗コース	
優勝 嬉野みゆきA	
準優勝 今寺区A	
三位 下野GG愛好会	

バレーボール(嬉野小学校 体育館)

優勝 嬉野
準優勝 轟
三位 五町田
// 久間女

ゲートボール(中央公園)

優勝 中通
準優勝 五町田
三位 塩田
四位 美野

ソフトボール(みゆき多目的広場1)

雨天中止

ボウリング(タケオボウル)

優勝 森永 成昭
二位 園田 佳彦
三位 中島 秋夫

軟式野球(轟球場)

佐賀NOK 2-0 谷所BBC
式浪球友会 9-0 ブラックパンサー

ソフトテニス(鷹ノ巣テニスコート)

協会員及びジュニアの
交流大会のため表彰なし



特集

ゆつたらNEWS

健康

カレンダー

かわら版

文化・スポーツ

市民のひろば



うれしのぼん 文芸

川柳

- 変換でわかっていない五時脱字
- 夏至来たり部活帰日も遅くなり
- 緩やかに老いて増しゆく物忘れ

「ワザ市民」助けて下さい友愛で「

親	清	祝	飯
志	盛	じいじ	田和道

俳句

- 風鈴はのんびり仕事昼寝どき
- 木苺の場所を知らずか白い花
- 亡母のそば寝莫産で明くる里帰り
- 宅配を開けし田舎の風薫る
- とつとつと敬語で話す子どもの日
- 木苺は幼き夢の秘密基地
- 破れたる網戸張替え衣替え
- 木苺を探して春日の山開か
- 麦秋や果ての雲まで染めあぐる
- 麦秋や大海原の波のごと
- ドローン行く森の若葉の鳥瞰図

明	弘	英	つ	は	ひ	映	祝	さ	正	靖
代	親	子	ね	る	ろ	の	子	よ	則	堂

短歌

- 美味しいよ香りさわやか一番茶仏前に供へみんな喜ぶ
- 草原の枯野の景もいとおしき又くる出会いを待ちて過ごさん
- 手荷物にならぬ言葉の花束を拍手にこめて 講演終わる
- 「はて？」「はて？」と立ち止まりもせず流れ来て法の世界に興味わき立つ
- 休耕田黄色小花の二面に風にゆらいで大地ゆるるごと
- 椎の花こぼるるばかりに咲きあふれひときは黄金の峡の里
- いちご狩り幼気なる子のあいらしき会釈と笑顔残して過ぎぬ
- 幹太き椎の古木にびつしりと巻きつく風蘭花の満ちみつ
- 村人の堂集い花まつり釈迦の教えは生涯ひとり
- 土降りて積りし地層のありと聞く無窮の黄砂に烟る山々
- 後継をせんとて家業に励む子の汗に光れる腕遅しき
- 覚えたて校歌をうたい帰りに来る黄色い帽子が並んで二つ
- 季くれば留守の庭にも咲きくれし落花掌にのせ愛しく眺む

尾	中	淵	永	杉	久	森	中	武	藤	福	増
形	野	幸	田	野	布	四	村	藤	川	田	田
敏	浩	代	蓮	マ	白	朗	展	悦	マ	マ	ス
子	子		代	ツ	和		子	子	キ	キ	ミ

特集 ゆつたらNEWS 健康

カレンダー かわら版

文化・スポーツ

市民のひろば



山の上の家事学校

近藤 史恵 著/中央公論新社

離婚して1年。荒んだ生活を送っていた幸彦は、ある「学校」を紹介される。そこには様々な事情を抱える生徒たちが通っていた…。忙しすぎて「生活」が後回しになっている、大人たちへの応援歌。

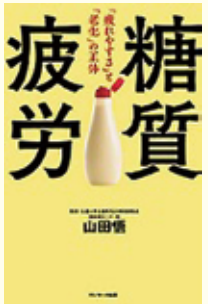

疲労糖質

山田 悟 著/サンマーク出版

食後の眠気は健康を脅かす「疲労糖質」が原因かも。「そばならOKは誤解」「マヨネーズを加えると血糖値が劇的に上がりにくくなる」など、疲労糖質を解消するための、裏付けに基づいた「食べ方」を紹介。

おすすめの本

嬉野市立図書館からのお知らせ

◆ 嬉野図書館 ◆
TEL 0954-42-1550

◆ 塩田図書館 ◆
TEL 0954-66-9130

《 休館日案内 》

6/3 (月)	6/10 (月)	6/17 (月)	6/20 (木)	6/24 (月)
---------	----------	----------	----------	----------



ゴミの王国

朝倉 宏景 著/双葉社

片づけたい男・日下部朝陽は、ゴミ清掃職員として働いている。ある日、隣に住む同年代の佐野友笑の部屋がゴミで溢れかえっていることに気づく。物を捨てられない友笑は…。



シロツメクサはともだち

鈴木 純 著/ブロンズ新社

わたしたちのこと、ほんとうに、よく知ってる？道ばたで咲いているのをよく見かける白い花、シロツメクサ。植物観察家・鈴木純が、その美しさと思議を紹介する写真絵本。

夏空	今野 敏 著/角川春樹事務所	書いてはいけない	森永 卓郎 著/フォレスト出版
生きる演技	町屋 良平 著/河出書房新社	あさいち	大石 可久也 著/福音館書店 児童書

おはなし会のご案内

<p>嬉野図書館</p> <p>おはなしどんどん</p> <p>第1・2・3・4・土曜日</p> <p>10:30~11:00</p>	<p>塩田図書館</p> <p>おはなしひろば</p> <p>第2・4土曜日</p> <p>11:00~11:30</p>
---	---

携帯版ホームページはこちら

嬉野市立図書館の蔵書が、嬉野市ホームページから検索できます <http://www.city.ureshino.lg.jp/toshokan.html>

目指せ！
2年連続
日本一

うれしの茶の手摘みが 行われました

今年開催される第78回全国茶品評会での最高賞受賞を目指し、4月20日に茶業関係者やボランティアスタッフなど約320名がうれしの茶の手摘みを行いました。昨年の第77回全国茶品評会では、「蒸し製玉緑茶」、「釜炒り茶」の両部門において、最高賞である農林水産大臣賞と産地賞1位を獲得し、11年ぶりに4冠を達成しました。今年も4冠達成に向け、産地一丸となってうれしの茶を盛り上げていきましょう！



特集

ゆっくらNEWS

健康

カレンダー

かわら版

文化・スポーツ

市民のひろば



地域コミュニティの輪



久間地区地域コミュニティ

歴史講座「志田焼の歴史」を学ぶ

3月11日、コミュニティセンターで志田焼の歴史について学ぶ歴史講座が開催され、志田焼の里博物館館長 山田龍介氏を講師に迎え、話をさせていただきました。集まった27名の方々に山田氏は、平成28年に日本遺産として認定されたこと、県外から多数の人が見学に訪れていることなど、博物館の現状について説明し、久間地区全体の財産と考えていく必要性を説かれました。



五町田地域コミュニティ

楠風館で「味噌づくり」

3月2日、健康福祉部会主催の味噌づくりが楠風館の調理実習室で行われ、15名の方が挑戦しました。参加者は、食改協3名に指導してもらい、こうじ、大豆、塩、砂糖などの材料の準備や、仕上げ時の作業、出来上がりの管理、熟成までの方法などを、コミュニケーションを取りながら楽しく学びました。



新しい「嬉野市史」を編さんしています

市史を執筆する各分野の専門員が市内を調査しています。ご理解とご協力をお願いします



◆ 嬉野市に生息する鳥 ササゴイ(チドリ目サギ科)

夏鳥として本州から九州の清流域に渡来し、付近の林で繁殖します。全長約52cmほどの鳥です。

『佐賀県レッドリスト2003』では、絶滅危惧Ⅰ類種に指定されています。

頭に長めの飾り羽があるのが特徴的で、羽根は青藍色、翼の羽根に白く縁取りがあり、「笹の葉」のように見えるので、この名前が付けられています。エサを捕まえる時は、待ち伏せをして、静かに歩いて近づき、小魚などを捕まえます。

写真：日本野鳥の会佐賀県支部より市史編纂事業のためご提供いただきました。

問合せ：嬉野市史編纂室(嬉野市歴史民俗資料館2階) Tel・Fax:0954-68-0171

Google Play
で手に入れよう

androidの方

防災情報はスマホ通知
地元の情報満載データ放送連携

スマホ用アプリ配信中!!

現在地から避難所まで避難経路標示
スマホでゴミ収集チェック!
出先でも簡単操作で地元の天気
地域情報

もしもの時も安心
休日の当番医や電話番号
各施設の連絡先があります

地元のイベント情報も

App Store
からダウンロード

iOSの方

Webもアプリも検索は【テレビ九州】 0954-20-2580 株式会社 テレビ九州

広告



こんにちは! 消費生活相談員です!

給湯機の無料点検のはずが、高額契約に!
高齢者が狙われています!

相談事例

「給湯器の無料点検をしませんか?」と電話があり、見てもらったところ、「このままでは壊れるので、交換したほうがよい。今、契約すれば割引できる」と勧められ、その場で交換を契約した。無料点検のはずが20万円の契約をしてしまい、本当に交換が必要だったか不安になった。工事はまだしていない。解約できるか?



アドバイス

- 国民生活センターの相談でも2023年度に急増している点検商法で、前年同期の3倍にも増えており、その7割以上が70歳以上で、特に高齢者に注意して欲しいトラブルです。
- 電話・訪問・チラシなどで「無料! 安い!」といった言葉で点検を持ちかける業者は、簡単に家に入らず、インターホン越しに点検を断りましょう。
- もし、点検を受けた場合も、作業の料金や内容について、少しでも「おかしい、この場では自分で決められない。」と感じたら、その場で契約を断るはやめましょう。
- 「地元の工務店などで見積りを取って比較したいので、今日は契約できない。」と申し出てください。
- 家族や民生委員、ケアマネジャーなど日頃お世話になっている方に相談してみましょう。
- 契約した日を含めて8日以内であれば、解約できるクーリングオフ制度を利用できる場合もあるので、早めに下記までご連絡ください。



連絡先 嬉野庁舎 観光商工課 ☎0954-42-3310

令和6年6月 嬉野老人福祉センター送迎表

送迎地区	送迎日	送迎地区	送迎日
西川内 皿屋 井手川内 今寺 内野内野山 温泉4	6月 4日 (火) 6月12日 (水) 6月19日 (水) 6月27日 (木)	春日 上吉田 下野 上岩屋 下岩屋全区	6月 7日 (金) 6月15日 (土) 6月24日 (月)
大野原 三坂 式浪	6月 5日 (水) 6月13日 (木) 6月20日 (木) 6月28日 (金)	峰川原 両岩 湯野田 丹生川 俵坂	6月 1日 (土) 6月10日 (月) 6月17日 (月) 6月25日 (火)
西吉田 真上吉田 上不動 大舟 中不動 下不動	6月 6日 (木) 6月14日 (金) 6月21日 (金) 6月29日 (土)	東吉田 納戸料 下吉田 下宿	6月 3日 (月) 6月11日 (火) 6月18日 (火) 6月26日 (水)

市内在住の60歳以上の方は、150円で入浴、休憩ができます。ぜひご利用ください。

連絡先 嬉野老人福祉センター ☎0954-42-2020



商工会青年部通信



本年度まで部長を務めさせていただくことになった嬉野市商工会青年部の藤川栄二です。前年度に引き続き、スローガンは「感謝とワクワク」です。

何事も大変だな、辛いなと考えず、どんな事ができるのか、何がやりたいのかとワクワクした気持ちを忘れずに取り組んでいければ、自ずと成功に繋がると思います。青年部としてこの気持ちを胸に、市民の皆さまの日頃のご協力とご支援への感謝を忘れずに今年度も頑張りたいと思います。

嬉野市商工会青年部では、一緒に活動していただける仲間を募集しています。一緒に嬉野市を盛り上げていきましょう!

☎ 嬉野市商工会 ☎0954-66-2555



うれしの 元気通信

URESHINO-GENKI-TSUSHIN http://www.u-genki.jp

嬉野の「おいしい」や「楽しい」を
あなたにシェア!

Follow Me! /



Instagram



facebook



X

地元の最新情報を
いち早く
ゲットしよう!



HAPPY Birthday

市報うれしでは、小学校入学前のお子さまのご登場をお待ちしています。お子さまの氏名(ふりがな)、性別、生年月日、コメント、連絡先、写真を下記アドレスまたはQRコードからアクセスし、送信してください。
※二次利用を許諾された場合は、うれしのほっとステーション(市制作番組)でご紹介します。

メールアドレス

joho@city.ureshino.lg.jp

※個人情報適正に管理し、本業務及び市制作の行政放送番組にのみ使用します。
※応募件数によっては、掲載できない可能性があります。ご了承願います。
※QRコードは株式会社デンソーウェーブの登録商標です。



7月・8月
生まれの
お子さまを
募集します!!

お誕生日の記念に、市報へお子さまを掲載してみませんか?

7月生まれのお子さま: 6月5日メチ

8月生まれのお子さま: 7月5日メチ

問い合わせ 塩田庁舎 広報・広聴課 ☎ 0954-66-9115



R1.6.19

もあな5歳のお誕生日おめでとう。妹の面倒も見ってくれる優しいお姉ちゃん。スイミングも頑張ってます。



R5.6.20

日々成長していくひろと、家族皆と一緒に過ごせる今が何より宝物です。一歳の誕生日おめでとう。これからもよろしくね。



R5.6.24

1歳のお誕生日おめでとう! つもにこに笑顔でみんなを和ませてくれるはるちゃん! これからもお姉ちゃんと仲良しで元気いっぱい育ててね☆



R3.6.9

3歳のお誕生日おめでとう! 元気いっぱいでお話上手なこうちゃん! これからも色々なことにチャレンジして大きくなってね♡



R3.6.20

3歳おめでとう! ステーキと踏切が大好きなたろちゃん! これからも元気に大きくなってね!



R4.6.26

2歳のお誕生日おめでとう! そしていつもありがとう。これからも楽しいこと沢山みつめて、純三らしく毎日を楽しんで過ごそうね♡



R2.6.16

けいと4歳のお誕生日おめでとう! おしゃべりがとっても上手で今戦隊ものにハマってます。



R5.6.8

いっちゃん1歳のお誕生日おめでとう!! いつもみんなを笑顔にしてくれてありがとう♡ これからも思い出しっぱいつくらうね♡



R2.5.17

豊かな表情でいつも皆を笑わせてくれるひーくん♡ 大好きだよ♡



R3.6.14

3歳のお誕生日おめでとう♡ 誰にでも挨拶をしっかり出来る海斗君!! いつも元気をもらっています☆ これからもたくさん食べて大きくなってね!



R3.6.18

しーたん3歳のお誕生日おめでとう♡ おしゃべりが上手でいつもみんなを笑わせてくれる詩杏ちゃん。これからはますます元気に育ててね♡



R5.6.17

1歳の誕生日おめでとう! この1年で大きくなりました♡ これからも笑顔いっぱい1年にしようね!



H30.6.5

お誕生日おめでとう! いつもみんなをえがおにしてくれてありがとう! のびのびおおきくなってね!



R4.6.3

2歳の誕生日おめでとう! 毎日ニコニコ笑顔に癒されてます♡ たくさん食べて、寝て、動いて大きくなってね!



H30.6.16

お誕生日おめでとう♡ いつも弟妹の面倒をみてくれてありがとう!! お友達とたくさん遊んで残りの保育園生活楽しんでね♡



R4.6.20

2歳のお誕生日おめでとう! いっぱい遊んで大きくなってね!



R4.6.12

2歳の誕生日おめでとう! ニコニコ可愛い瑛大ちゃん♡ 元気に大きくなるうね♡ 生まれてきてくれてありがとう!



R5.6.30

1歳のお誕生日おめでとう! あれから一年はや〜い♡ 誰からも可愛いと褒めてもらって幸せだね♡ これからも元気に愛ちゃんらしく育ててね!



R1.6.27

5歳のお誕生日おめでとう! ミニカーとお絵かき大好きな大晴くん。家族みんなで見守るね!



R4.6.16

誕生日おめでとう。芽社の存在が家族を支えてくれた1年間でした。これからもみんなからあなたが愛されますように。



R3.6.28

お誕生日おめでとう! これからも元気いっぱいな光希でいてね♡



大人から子どもまでみんなで考えよう



5月号のこたえ

Q かぶとのなかに入っているやさいはなんだ?

A.カブ

Q こどもの日にたべるしわがないのにしわがついているおもちはなんだ?

A.かしわもち

Q 5月5日にみんなでおどるダンスはなんだ?

A.タンゴ(5月5日は端午の節句)



ひらがなを並びかえると
どんなことばが出てくるかな?

①
くしの
うまれる

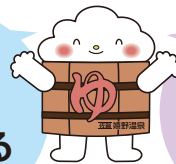

②
しぶきみず
こいんうえ

6月号のもんだい

嬉野市の人口

24,562人 前月比105人減

男性 11,574人 ↓ 女性 12,988人 ↓

嬉野地区 …… 13,077人 ↓

五町田地区 …… 3,633人 ↓

吉田地区 …… 1,987人 ↓

久間地区 …… 3,165人 ↓

塩田地区 …… 2,700人 ↓

令和6年4月30日現在(住民基本台帳に基づく)

全世帯 …… 計10,068世帯

(前月比49世帯増)

市報うれしの 2024年 6月号

市報うれしの
2024年 6月号 vol.220

編集・発行 嬉野市総合戦略推進部広報・広聴課

〒849-1492 佐賀県嬉野市塩田町大字馬場下甲1769番地 TEL 0954-66-9115 FAX 0954-66-3119

https://www.city.ureshino.lg.jp/ 制作・印刷 株式会社 三光

市報うれしの 2024年 6月号

24