

うれしの

ひとに やさしい まちの ホットな情報

12 vol.202
2022. December

- 2 特集
- 4 ゆっつらNEWS
- 11 健康
- 12 暮らしのカレンダー
- 16 まちかどかわら版
- 18 文化・スポーツ
- 21 市民のひろば



うれしいを、
いっしょに。



パワフルで 活気あふれる 嬉野高校をめぐりて

市民のみなさん、こんにちは。嬉野高校です。

私たちは平成31年4月から新嬉野高校として、塩田校舎と嬉野校舎それぞれで学校生活を送っています。両校舎の距離は約9km。校舎制を採用している県立高校の中で最も校舎が離れています。授業はもちろん、学校行事もなかなか一緒に楽しむことはできませんでした。しかし、この距離を乗り越えて、今年度初めて文化祭を合同で開催しました。テーマは「澁刺〜パワフルで活気あふれる新しい未来へ〜」。そこで、両校舎の生徒会が嬉野高校の未来に向けて話し合いをしました。

合同で開催した文化祭はどうでしたか？

小川さん

初めて本格的に合同でやってみて個人的には成功だったと思います。自分たち3年生が卒業した後も、両校舎での交流は増やしていきたいのかなと思います。

原口さん

塩田校舎の皆さんは盛り上げ方がとても上手で、嬉野校舎では楽しめないビュッゴが体験できてとても楽しかったです。また一緒にしたいなと思っています。

小川さん

文化祭の個人ステージは結構面白かったです。嬉野校舎の生徒のダンスがキレイです。よかった。

増田さん

自分は緊張していたけれど、盛り上げてもらったので踊りやすかったです。

大山さん

どんなふう盛り上げたらいいのか、すごく考えました。

早田さん

全体的に楽しかったしステージ発表も楽しかったです。



上段右から
小川裕太郎さん(塩田校舎3年)
長崎 柊磨さん(嬉野校舎2年)
大山 愛翔さん(塩田校舎3年)
早田 晴哉さん(塩田校舎3年)
下段右から
増田 夏妃さん(嬉野校舎2年)
原口 心美さん(嬉野校舎2年)
永井 心愛さん(嬉野校舎2年)

増田さん

去年は一緒にクラスマッチをやったけど、楽しかった。そういえば、開校記念行事も一緒にしたよね。

小川さん

みゆき公園まで歩いて行ったね。自分たちは3年生で、もう、学校行事がほとんどない。来年はもう少し合同の学校行事が増えてもいいと思う。

早田さん

4月に行った修学旅行も嬉野校舎と一緒にだったよね。

小川さん

一緒に行ったのにそんなに交流はなくて、夕飯だけは一緒だったけど、感染症予防で話すこともなかったね。コロナが収まれば、いろいろできるかも。

それぞれの校舎らしい学習活動はありますか？

小川さん

この前、嬉野温泉駅で羊羹販売してたよね。嬉野町だったら、駅とか商店街とかがあるから販売だったり校外活動がしやすいよね。

早田さん

自分たちも「嬉野温泉駅開業カウントダウンボード」を寄贈したよ。

合同でやってみたい学校行事は？

小川さん

体育祭は一緒にやってみたくないですか。

増田さん

塩田校舎と嬉野校舎のリーダーが夏休みに話し合いをして、練習はそれぞれの校舎でもいいんじゃないかな。

小川さん

リーダーが夏休みの間に話し合っておけばいいかも。さすがに総練習は一緒にしないといけないですね。応援合戦はどうするか。

長崎さん

嬉野校舎で2つ、塩田校舎で2つ、全部で4つの分団を作るか。校舎関係なく4つ分団を作るか。

増田さん

体育祭の練習期間だけどちらかの校舎に集まるか。

早田さん

文化祭準備もどちらかの校舎ですか。いろいろ考えないといけないね。



原口さん

私たちは、10月29日に商店街で開催された「うれしのクイズアドベンチャー」というイベントで、各店舗や体験ブースでお客様の対応をしましたよ。

大山さん

この日、実際にイベントに参加しましたが、商店街が賑わっていて、みんなとても楽しそうでした。

増田さん

商店街のお店でクイズに答えてポイントをもたらしたと思いますが、そのクイズは私たちが考えたんですよ。

小川さん

そういうイベントも一緒にしてみると、もっと面白いことができそうですね。

塩田校舎と嬉野校舎がそれぞれの持ち味を活かして協力することで、さらに可能性が広がります。さらにパワフルで活気あふれる嬉野高校をめざして、これからも頑張ります。

10月16日に青森市で開催された「第32回全国産業教育フェア第9回全国高校生介護技術コンテスト」で嬉野高校社会福祉系列が4度目の最優秀賞に輝きました。

私たちは多くの方に支えられて、最優秀賞をいただくことができました。特にコロナ禍でお忙しい中、介護実習を受け入れてくださった施設や地域の方には本当に感謝しています。コンテストでは、介護実習で教えていただいた介護技術、対応力やコミュニケーション能力を最大限に発揮することができました。全国大会で最優秀賞をいただいたという報告ができてうれしく思っています。応援、本当にありがとうございました。

(右：一ノ瀬弥月さん 中：田中佑奈さん 左：河上愛菜さん)

私たちが作りました!

現在、嬉野高校では「SAGAスマートラーニング」の取り組みの中で、嬉野市と連携して、各分野での地域連携・探究的な学び・人材育成を行っています。昨年度に引き続き今年度も、広報・広聴課のご協力により嬉野高校の魅力をお伝える機会をいただきました。



令和4年度

嬉野市表彰式

令和4年度嬉野市表彰式が11月1日に行われ、8名の皆様が受彰されました。

※敬称略

● 地方自治

辻田正信（丹生川）行政嘱託員として地方自治の推進に貢献された。

● 民生の安定

小川洋明（下野）嬉野町遺族会の役員として民生の安定に貢献されている。

● 産業振興

森日出男（福富）大牟田排水機場オペレーターとして産業の振興に貢献されている。

● 人命救助

宮崎秀雄（下岩屋2区）令和4年9月に発生した嬉野市民の行方不明事案において捜索に特に貢献された。



● 保健衛生

久我美恵子（茂手）食生活推進協議会理事などを歴任され、保健衛生の推進に貢献されている。

● 保健衛生

山口サト子（下岩屋3区）食生活推進協議会理事などを歴任され、保健衛生の推進に貢献されている。

● 保健衛生

小國順子（西山）食生活推進協議会理事などを歴任され、保健衛生の推進に貢献されている。

● 地方自治

西川平七（温泉1区）嬉野市代表監査委員として地方自治の推進に貢献された。

問い合わせ 塩田庁舎 総務・防災課 ☎0954-66-9111

広告



Google Play
で手に入れよう



androidの方

防災情報はプッシュ通知

地元の情報満載データ放送連携

スマホ用アプリ配信中!!

現在地から避難所まで避難経路標示

スマホでゴミ収集チェック!

出先でも簡単操作で地元の天気

地域情報

もしもの時も安心
休日の当番医や電話番号
各施設の連絡先があります

地元のイベント情報も



App Store
からダウンロード



iOSの方

Webもアプリも検索は【テレビ九州】

0954-20-2580 株式会社 **テレビ九州**

佐賀県知事選挙

〈投票日〉

12月18日(日)



◆投票時間：午前7時から午後7時まで

ただし、第11投票区（大野原地区）は午前7時～午後6時まで

【選挙期日（12月18日(日)）の投票所】 ※投票区は入場券にも記載されていますのでご確認ください。

第9投票区の投票所が「轟小学校体育館」から「うれしの茶交流館チャオシル」に変更となります。

投票所の入口は、チャオシル正面玄関とは別になります。投票所の入口の目立つ所に看板を設置しますので、第9投票区の皆さまにおかれましては間違のないようご注意ください。

投票区	投票所	対象行政区	投票区	投票所	対象行政区
第1	嬉野市中央公民館 1階ロビー	町分、塩田、原町、下野辺田、堤ノ上、 中通、牛坂、南下久間、牛間田	第7	嬉野浄化センター	今寺、下野、下吉田、式浪、三坂
第2	嬉野市ふれあいセンター (塩田地区地域コミュニティ)	布手、本谷、宮ノ元、畦川内、塩吹、 鍋野、南、美野辺田、谷、熊野	第8	嬉野市中央体育館 U-Spo トレーニング室	下宿、内野内野山、温泉一区、温泉二 区、温泉三区、温泉四区、井手川内、 下宿特養、嬉野医療センター
第3	大草野研修センター	南上、南下、万才、角ノ谷、辺田、五 代、長谷	第9	うれしの茶交流館 チャオシル 研修室・体験室	湯野田、上岩屋、下岩屋一区、下岩屋 二区、下岩屋三区
第4	楠風館展示室	新村、三ヶ崎、福富、大牟田、真崎、 袋、五町田第一、五町田第二、五町田 第三、五町田第四、五町田第五、済昭 園、第1たちばな学園	第10	不動ふれあい体育館	下不動、中不動、大舟、上不動、丹生 川、俵坂
第5	五町田小学校 谷所分校講堂	鳥越、山口、殿ノ木庭、永石、平山、 茂手、鳥坂、下童、石垣、第2たちば な学園	第11	大野原コミュニティセンター	大野原
第6	久間地区 地域コミュニティセンター	冬野、光武、北下久間、中久間、のぞ え、南志田、北志田、西山	第12	吉田公民館	春日、上吉田、峰川原、真上吉田、西 川内、西吉田、皿屋、納戸料、東吉田、 両岩

【投票所入場券について】世帯ごとに郵送します。

投票所入場券は1通に最大6人分の入場券を同封しています。両面を開き、入場券をマシン目に沿って切り離し、ご自分のものを投票所へお持ちください。有権者が7人以上の世帯へは、複数の入場券が郵送されます。入場券を紛失された場合は、免許証や健康保険証などの本人確認書類をお持ちの上、投票所にご来場ください。

【期日前投票について】

選挙期日に、仕事や外出などの予定がある、新型コロナウイルス感染症対策（三密防止）といった理由があり、投票ができないという方は、期日前投票制度を利用することができます。嬉野市中央体育館 U-Spo トレーニング室は12月10日(土)から開設となりますのでご注意ください。

(1) 嬉野市中央公民館 1階ロビー（塩田町）

日時：12月2日(金)～12月17日(土)午前8時30分～午後8時

(2) 嬉野市中央体育館 U-Spo トレーニング室（嬉野町）

日時：12月10日(土)～12月17日(土)午前8時30分～午後8時

(1)・(2) のどちらでも
期日前投票ができます

選挙に関する詳細な情報や投票所における新型コロナウイルス感染症対策情報については左側の QR コードを読み取ってご確認ください。

★投票所におけるマスクの着用、咳エチケット、手指消毒等の感染症対策にご協力をお願いします。

特集

ゆっぴりNEWS

健康

カレンダー

かわら版

文化スポーツ

市民のひろば



固定資産税に関するお知らせ

問い合わせ 嬉野市役所 嬉野庁舎 税務課 固定資産税グループ ☎0954-42-3305 (直通)

【固定資産税に関する届出について】

次に該当する方は申告が必要です。

- ①令和4年中に家屋(倉庫等含む)を取壊したが、令和5年1月1日までに滅失登記が完了しない場合や、取壊した建物が未登記である場合
- ②令和4年中に家屋(倉庫等含む)を新築または増築したが、令和5年1月1日までに登記が完了しない場合
- ③令和4年中に土地を新たに住宅用地とした場合や、住宅用地から住宅用地以外の土地に用途を変更した場合
- ④令和3年以前において①～③に該当している場合で、届出がお済みでない場合

※税務課では課税家屋等の確認のため、随時実地調査を行っています。調査をする上で、敷地内に立ち入る場合がありますので、ご理解、ご協力をお願いします。

【償却資産(固定資産税)の申告について】

《各事業所・自営業の皆様へ》

12月中旬に償却資産申告書を郵送いたします。以下に該当する方で申告書が届かない場合は、ご連絡ください。

対象者

令和5年1月1日現在、会社や個人で工場や商店などを経営している方、駐車場やアパートなどを貸付けている方、農業等を営んでいる方で、その事業に用いることができる事業用資産(賃貸している場合も含む)を所有している方。

償却資産とは(対象資産)

土地や家屋、車両以外の事業用資産で、その減価償却額(または減価償却費)が法人税法(または所得税法)による所得の計算上、損金または必要経費に算入される資産。

提出期限 令和5年1月31日(火) *提出期限当日は窓口が混み合いますので、ご了承ください。

提出先 嬉野市役所嬉野庁舎税務課または塩田庁舎市民課

《太陽光発電設備に係る固定資産税(償却資産)の課税について》

地面や家屋の屋根に太陽光発電設備を設置した場合は、固定資産税(家屋または償却資産)の課税対象となります。償却資産となるものについては申告が必要となります。対象となる資産を所有されている場合は申告をお願いします。

設置者および発電規模別の課税区分

設置者	申告が必要となる場合
法人	売電収入の有無にかかわらず、申告が必要となります。
個人(事業用)	事業のために設置した場合は、売電収入の有無にかかわらず申告が必要となります。
個人(住宅用)	発電出力が10kW以上の設備は事業用の資産となり、申告が必要となります。

★課税標準の特例

・特例を受ける設備を取得された場合は、その旨を証明する書類の写しを添えて申告してください。

対象設備	取得時期	適用期間	特例割合	添付書類
再生可能エネルギー事業者支援事業費補助を受けて取得した自家消費型太陽光発電設備	H28.4.1～ H30.3.31	取得後 3年度分	2/3	再生可能エネルギー事業者支援事業費補助金の受給が確認できる書類
	H30.4.1～ R6.3.31		発電出力1,000kW未満 2/3 発電出力1,000kW以上 3/4	

償却資産申告書、課税標準の特例適用申請書と合わせて添付書類を提出してください。

広告



弁護士法人 **みどり法律事務所**

Midori Law Offices

ご依頼者の思いを大切に、全力で取り組みます。

佐賀県弁護士会所属 弁護士 **鬼橋 正敏**

Masatoshi Onihashi

〒843-0022 佐賀県武雄市武雄町大字武雄字竹下 5663-2
TEL : 0954-22-6331 FAX : 0954-22-6332

営業時間：月～金/9:00～17:00 定休日：土・日・祝日

特集

NEWS

健康

カレンダー

かわら版

文化・スポーツ

市民のひろば



電力・ガス・食料品等価格高騰緊急支援給付金（5万円/1世帯）について

総務 問い合わせ 塩田庁舎 総務・防災課 ☎0954-66-9111

住民税均等割非課税世帯や、令和4年1月から12月までに家計急変のあった世帯を支援する新たな給付金です。

【給付金の支給額】 1世帯あたり5万円

【対象世帯】

①世帯全員の令和4年度「住民税均等割が非課税」の世帯

嬉野市から、給付内容や確認事項が書かれた確認書又は申請書が届きます。中身を確認して嬉野市に返信してください。確認書又は申請書が届いても、対象とならない場合があります。

②令和4年1月～12月の収入が減少し「住民税非課税相当※」の収入となった世帯（家計急変世帯）

申請に関するご相談は嬉野市社会福祉協議会にて行っておりますのでお気軽にご相談ください。

・嬉野市社会福祉協議会 ☎0954-66-9131 ☎0954-42-2020

※住民税非課税相当とは、世帯員全員のそれぞれの年収見込額（令和4年1月から12月までの任意の1か月収入×12倍）が市町村民税均等割非課税水準以下であることを指します。

【一例】 住民税非課税となる年間給与収入の目安（嬉野市の場合）単身扶養なしの場合：93万円以下、配偶者を扶養の場合137万8千円以下

特集

お知らせ

健康

カレンダー

かわら版

文化・スポーツ

市民のひろば



10/31・11/7・11/14 3週連続進出協定締結式について（企業誘致）

お知らせ 問い合わせ 塩田庁舎 広報・広聴課 ☎0954-66-9115

株式会社アイエムとの進出協定

令和4年10月31日、嬉野市「和多屋別荘」において、株式会社アイエムとの進出協定締結式を行いました。

【進出企業の概要】

企業名：株式会社アイエム 代表取締役 水上 逸朗

所在地：東京都中央区京橋2-8-1八重洲中央ビル6階

進出先：和多屋別荘内 OIC 嬉野町大字下宿乙738

事業内容：株式会社アイエムは、東京都中央区に本社を構え、石材店として、樹木葬などの事業を行ってこられました。嬉野市では成功報酬型九州特化の終活ポータルサイト「Q終活」を作成し、デジタル技術を活用した終活事業を展開されます。



ビスタシステムズ株式会社との進出協定

令和4年11月7日、嬉野市企業誘致ビル（嬉野オフィスビル）において、ビスタシステムズ株式会社との進出協定締結式を行いました。

【進出企業の概要】

企業名：ビスタシステムズ株式会社 代表取締役社長 高 奎波

所在地：東京都千代田区岩本町3-1-10 カネヒロビル9階

進出先：嬉野オフィスビル2F 嬉野町大字下宿甲4568番地

事業内容：ビスタシステムズ株式会社は、東京都千代田区に本社を構え、基幹システム開発、オフショア開発等を行うIT企業です。嬉野市では、ニアショア開発、エンジニア育成拠点等として事業を展開されます。



株式会社サベックスとの進出協定

令和4年11月14日、嬉野市企業誘致ビル（嬉野オフィスビル）において、株式会社サベックスとの進出協定締結式を行いました。

【進出企業の概要】

企業名：株式会社サベックス 代表取締役 李 仲安

所在地：東京都千代田区神田駿河台3-3-8 五明館ビル202

進出先：嬉野オフィスビル1F 嬉野町大字下宿甲4568番地

事業内容：株式会社サベックスは、東京都千代田区にオフィスを構え、AI・IOTを活用した製品開発等を行うIT企業です。嬉野市では、ローコードエンジニアの育成、ニアショア開発の活用、地元企業や大学との連携等の事業を展開されます。





「ごみ収集」と「し尿汲み取り」の年末年始の日程について

問い合わせ 嬉野庁舎 環境下水道課 ☎0954-42-3317

年末年始の「ごみ収集」、「し尿汲み取り」は、次のとおりです。ご不便をおかけしますが、ご理解とご協力をよくお願いします。

◆年末年始スケジュール

月	12月										1月					
	日	23	24	25	26	27	28	29	30	31	1	2	3	4	5	6
曜日	金	土	日	月	火	水	木	金	土	日	月	火	水	木	金	
ごみ収集	○	×	×	○	○	○	○	○	×	×	×	×	○	○	○	
ごみ中継基地 持ち込み	○	※① 午前中	×	○	○	○	○	※② 午前中	×	×	×	×	○	○	○	
し尿汲み取り	○	×	×	○	○	○	○	×	×	×	×	×	○	○	○	

※ごみ中継基地への持ち込み時間【時間厳守】 ①24日(土) 9:00~11:30 ②30日(金) 9:00~11:30

注) ごみ中継基地持ち込みについて、○の箇所は9:00~11:30、13:00~14:30です。

注) 上記以外の時間は、ごみの持ち込みはできませんのでご注意ください。

◆粗大ごみ臨時収集の休止期間について

粗大ごみについて、各家庭から依頼を受けた場合に臨時収集(有料)を行っていますが、下記期間は臨時収集を休止します。

休止期間/12月14日(水)から1月15日(日)まで

特集

NEWS

健康

カレンダー

かわら版

文化・スポーツ

市民のひろば



新しい民生委員・児童委員を紹介します

問い合わせ 嬉野庁舎 福祉課 ☎0954-42-3306 塩田庁舎 子育て未来課 ☎0954-66-9121

12月1日付けで新しい民生委員・児童委員74人が、厚生労働大臣から委嘱されました。

地域のボランティアとして、地域福祉や児童福祉について「相談」や「支援」を行っている身近な相談相手です。任期は令和7年11月30日までの3年間です。高齢者・障がい者・児童・生活・子育てなどについて、悩みごとや心配ごとがありましたら担当地区の委員にお気軽にご相談下さい。個人の秘密は固く守ります。なお、担当地区の委員の住所・連絡先については、上記までお問い合わせください。

●塩田地区

	担当地区	氏名
1	鳥越、山口、殿ノ木庭	鬼橋 隆洋
2	永石、平山、茂手	杉谷 雅博
3	鳥坂、石垣	筒井 良史
4	下童、新村、三ヶ崎	大久保 務
5	福富、大牟田、真崎、袋	池田 一信
6	五町田第1、第2	今村 秀雄
7	五町田第3、第4、第5	瀬頭 敬子
8	南、美野辺田	西 達
9	谷、熊野	香月いわえ
10	冬野、牛間田	前田美恵子
11	南志田	寺井 幸雄
12	北志田	眞嶋 民代
13	西山	坂井 政枝
14	光武	森 みちよ
15	堤ノ上、中通西	下村サヨ子
16	中通東、牛坂	中嶋 寛
17	南下久間	辻 正文
18	北下久間	高井 清子
19	中久間	西村貴美子
20	のぞえ	光武 道子
21	町分	水山 清吾
22	塩田、原町	水川 光薫
23	布手、下野辺田、本谷	森 和子
24	宮ノ元、畦川内	松尾 和敏
25	塩吹、鍋野	植松 啓彰

	担当地区	氏名
26	南上、南下	諸岡 博子
27	万才、角ノ谷	江口佐美子
28	大草野辺田、五代、長谷	宮崎 幸代
29	塩田地区全域(主任児童委員)	中島恵美子
30	塩田地区全域(主任児童委員)	籠 成善

●嬉野地区

	担当地区	氏名
1	今寺の一部	山下香代子
2	今寺の一部	西野 満子
3	下宿の一部	辻 勝朗
4	下宿の一部	秋月 豊子
5	内野内野山の一部	大吉 晴幸
6	内野内野山の一部	吉野 洋
7	温泉1区の一部	峯 史子
8	温泉1区の一部	山下 博之
9	温泉2区の一部	佛坂美智子
10	温泉2区の一部	藤田 達美
11	温泉3区の一部	池田ひろ子
12	温泉3区の一部	中嶋 敦
13	温泉4区の一部	小野千代子
14	温泉4区の一部	兵働 和子
15	湯野田の一部	岸川しげみ
16	湯野田の一部	田中 成子
17	湯野田の一部	三根 恭子
18	下不動・中不動	山口 絹子

	担当地区	氏名
19	大舟・上不動	秋月 博光
20	丹生川・俵坂	山口 幸子
21	大野原	朝日あけみ
22	上岩屋	田中寿賀子
23	下岩屋1区	松尾 明美
24	下岩屋2区	三根 秀明
25	下岩屋3区の一部	宮崎 京子
26	下岩屋3区の一部	宮崎 里美
27	下岩屋3区の一部	庄山 祝
28	井手川内の一部	中島千津子
29	井手川内の一部	野村 敏子
30	下野	古川 綾子
31	下吉田	藤川ハツエ
32	式浪	香田美代子
33	三坂の一部	秋吉美和子
34	三坂の一部	中尾 靖子
35	春日・上吉田	打田 春美
36	峰川原	石井 純也
37	真上吉田	林田 豊子
38	西川内・西吉田	山口夏代子
39	皿屋の一部	丸田誠一郎
40	皿屋の一部	野中 信弘
41	納戸料・東吉田	堤 由香里
42	両岩	林田 士郎
43	嬉野地区全域(主任児童委員)	辻田 律子
44	嬉野地区全域(主任児童委員)	宮崎 裕子



令和5年度嬉野市奨学資金貸与申請について

問い合わせ 塩田庁舎 教育総務課 ☎0954-66-9124

嬉野市では、市の発展を支える有能な人材の育成を目指し、経済的な理由で高等学校や大学（海外を含む）などに在学または進学が困難な方に対し、予算の範囲内で無利子で奨学資金の貸付を行っています。

- 【応募資格】**
- 嬉野市に2年以上住所を有する者の子女であること
 - 債務返済能力がある連帯保証人を立てられること
 - 心身が健全であること ・学費の支弁が困難であること
 - 学力が優れていること ・嬉野市税等の滞納がないこと



【貸与月額】 ※貸与期間は当該学校の正規の修学期間とします。

学校種別		貸与月額		学校種別		貸与月額	
		自宅通学	自宅外通学			自宅通学	自宅外通学
高等学校	国公立	16,000円以内	20,000円以内	大学院・大学 専門学校等	国公立	40,000円以内	45,000円以内
	私立	27,000円以内	32,000円以内		私立	49,000円以内	58,000円以内
高等専修学校	国公立	28,000円以内	33,000円以内		海外	58,000円以内	
高等専門学校	国公立	28,000円以内	33,000円以内				
	私立	38,000円以内	45,000円以内				

【受付期間】 令和4年12月19日(月)～令和5年2月24日(金)

【申請手続】 申請書は、教育総務課・嬉野庁舎市民課・市内中学校・近隣高等学校にあります。(教育委員会のホームページからもダウンロードできます。) 募集要領をよく読んで手続きをしてください。
結果については、3月末ごろに申請者へ通知します。



嬉野市管工事協同組合による水栓変更ボランティア

お知らせ 問い合わせ 嬉野庁舎 福祉課 ☎0954-42-3306

嬉野市管工事協同組合(山中岩男理事長)様よりレバー式蛇口の寄付があり、ボランティアで高齢者住宅の蛇口の取り換え作業を行っていただきました。高齢となり蛇口をひねることが困難になった方も、レバー式蛇口に取り換えることで不便を感じないようになりました。ご協力ありがとうございました。



手が不自由で蛇口をひねるのが困難な高齢の方を対象に、蛇口をレバー式のものに取り換えを行っております。まだ枠は若干空いておりますので、希望される方は嬉野庁舎福祉課までお問い合わせください。



令和3年度決算報告について

お知らせ 問い合わせ 財政課 ☎0954-66-9114

市報うれしの2022年11月号の「令和3年度決算報告」の記事(7ページ)で、一般会計歳出・円グラフに「衛生費113億7,391万円」とあるのは、「衛生費13億7,391万円」の誤りでした。訂正してお詫びします。



障がい者福祉各種手当について

お知らせ 問い合わせ 塩田庁舎 子育て未来課 ☎0954-66-9121

市報うれしの2022年11月号の障がい者福祉各種手当のお知らせの記事(9ページ)で、手当額の誤りがありました。正しくは下記のとおりです。訂正してお詫びします。

手当	対象	手当額	支給制限
特別障害者手当	20歳以上で、日常生活において常時特別の介護を必要とする障害者本人	月額 27,300円	①本人が施設に入所している場合 ②本人が病院(診療所)に継続して3ヵ月以上入院した場合
障害児福祉手当	20歳未満で、日常生活において常時特別の介護を必要とする障がい児本人	月額 14,850円	①本人が障がいを支給事由とする公的な年金を受給している場合 ②本人が施設に入所している場合
特別児童扶養手当	精神または身体に中度以上の障がいのある在宅の20歳未満の児童を養育する保護者など	1級： 月額 52,400円 2級： 月額 34,900円	①児童が障がいを支給事由とする公的な年金を受給している場合 ②児童が施設に入所している場合

※本人・家族の所得により支給が停止となる場合があります

特集

ゆっぴりNEWS

健康

カレンダー

かわら版

文化スポーツ

市民のひろば

市営住宅入居者募集
 問い合わせ・申し込み 嬉野庁舎 建設課 ☎0954-42-3311 (直通)

立石住宅 (※母子家庭限定) 5戸

◎所在地
 嬉野町大字岩屋川内甲357番地1及び2

◎募集戸数 5戸
 [鉄筋コンクリート4階建築51年 駐車場：無]

◎家賃
 月額9,600円～(※所得によって異なります)

◎敷金 家賃の3ヶ月分

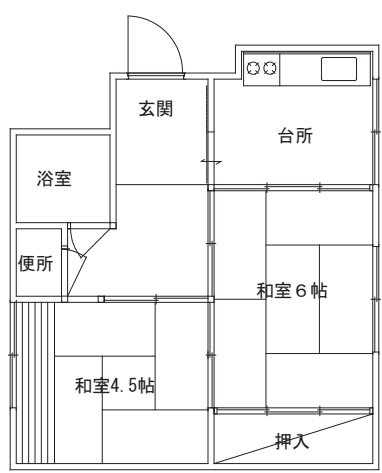

※間取りは参考です

【入居の要件 (原則)】

- ◆次の①～⑥全てを満たす必要があります。
- ①母子家庭 (同一世帯で18歳未満の子を育てている) であること
 - ②家族で住めること (※単身入居はできません)
 - ③市町村税等の滞納がないこと
 - ④嬉野市内に住所または勤務場所があること
 - ⑤所得が条例で定める額以下であること
 - ⑥暴力団員およびその関係者でないこと

【申込期限】 令和4年12月19日(月)

※申込み多数の場合は抽選となります。
 (R4.12月下旬予定)

愛称決定! 「塩田津まちなみてらす」 令和5年1月オープン予定
 お問い合わせ 塩田庁舎 教育総務課文化財グループ(塩田図書館・歴史民俗資料館内) ☎0954-66-9130

嬉野市ホームページ等で募集した嬉野市塩田津公開活用施設の愛称に、全国から20点の応募をいただきました。

10月14日に、嬉野市塩田津公開活用施設愛称選定委員会による選定が行われ、神奈川県横須賀市在住の方が応募された「塩田津まちなみてらす」が愛称として採用されました。

「塩田津まちなみてらす」は、重要伝統的建造物群保存地区に指定されている塩田津の歴史的町並みに焦点を当て(照らし)、学び、親しむための施設になってほしいという思いが込められた名称です。

施設には、塩田津を訪れる方に町並みの散策を楽しんでいただくとともに、市民の皆様憩いの場として利用していただくため、塩田津のガイダンス映像、休憩スペース、トイレ等を備えています。

多くの方に末永くご利用いただきますようお願いいたします。



12月4日～10日は「人権週間」です 「誰か」のことじゃない。
 お問い合わせ 文化・スポーツ振興課 ☎0954-66-9129

世界人権宣言が採択された12月10日は「人権デー (Human Rights Day)」です。家庭や地域社会、学校や職場などにおいて、生命の尊さ、他人との共生・共感の大切さ、自己がかけがえのない存在であると同時に他人もかけがえのない存在であることの重要性を真に実感し、「思いやりの心」と「かけがえのない命」を大切にすることを考えてみましょう。

嬉野市でも塩田公民館と嬉野老人福祉センターで、法務大臣が委嘱した人権擁護委員による人権相談を、毎月1回開催しています。お気軽にご相談ください。

人権週間

令和4年12月4日～10日

特設人権相談所開設

【日時】 12月7日(水) 9:00～12:00
【場所】 嬉野老人福祉センター
 塩田公民館

相談は無料で、難しい手続きは何もありません。
 相談の内容についての秘密は厳守されます。

- 特集
- ゆるNEWS
- 健康
- カレンダー
- かわら版
- 文化・スポーツ
- 市民のひろば

特集

ゆっつらNEWS

健康

カレンダー

かわら版

文化スポーツ

市民のひろば

献血(400ml 献血)にご協力ください

病気や不慮の事故などで、輸血を必要とする大勢の患者さんのために、皆様のあたたかいご協力をお願いいたします。なお、当日は県赤十字センターより献血バスが来ます。

◆400ml 献血基準◆

男性 17歳～69歳*かつ体重50kg以上

女性 18歳～69歳*かつ体重50kg以上

*65歳～69歳までの方は、60歳～64歳までに献血の経験がある方に限られます。

◆注意◆

出血を伴う歯科治療(歯石除去を含む)を受けられた場合、治療後3日間は献血をご遠慮いただいています。

日時	場所
令和4年12月22日(木) 9:30～16:00 お昼休みも実施します。	嬉野庁舎 (玄関横)
令和4年12月23日(金) 9:30～12:00 13:30～16:00	塩田保健センター

問い合わせ 塩田庁舎 健康づくり課 ☎0954-66-9120



参加者募集 メンズフッキング教室

問い合わせ 嬉野市食生活改善推進協議会事務局

(塩田庁舎 健康づくり課内) ☎0954-66-9120

「自分でも食事を作りたい。」

「簡単な料理を覚えたい。」

そんな男性が増えてきています。

料理の経験がない方の参加も大歓迎です。



【開催日】令和5年1月24日(火)

【時間】午前9時30分～午後1時まで

【場所】塩田保健センター

【対象者】市内在住の男性12人程度(定員になり次第締め切ります)

※新型コロナウイルス感染症の状況によっては延期または中止する可能性があります

【参加費】1人300円(経費の一部として)

【主催】嬉野市食生活改善推進協議会

【申込締切】令和5年1月10日(火)まで

じたん×かんたん×元気まんたん
(時短) (簡単) (元気満タン)

レシピ



スペイン風オムレット

【材料】2人分 ◎分量は正味重量(皮・殻や骨を除いたもの)です。

卵	2個
牛乳	大さじ1
粉チーズ(パルメザンチーズ)	大さじ1
塩	少々(0.4g)
こしょう	適宜
トマト	中1/4個(40g)
小松菜	30g
しめじ茸	小1/4袋(25g)
たまねぎ	1/4個(50g)
オリーブ油	小さじ2
トマトケチャップ	小さじ2



【作り方】

- ① トマト、小松菜、しめじ茸、たまねぎは粗く刻む。
- ② フライパンにオリーブ油の半量を熱し、①のトマト以外を炒め、粗熱を取っておく。
- ③ ボウルに卵を溶きほぐし、②を入れてよく混ぜる。②とトマトを加える。
- ④ 小さめのフライパンに残りの油を熱し、③の卵液を一度に流し入れ、菜ばしで大きく混ぜ、半熟状に火が通ったら蓋をして、弱火で両面焼き上げる。
- ⑤ 好みでトマトケチャップを添える。

詳しい内容は嬉野市のホームページにも掲載しています。

問い合わせ 塩田庁舎 健康づくり課 ☎0954-66-9120

広告

昭和堂
TVCM
放映中!

印刷だけじゃない
アレコレ 昭和堂



株式会社 昭和堂

<http://www.showado.co.jp>

■アクティブ・クリエイション本部 TEL.0957-22-6000

■アクティブ長崎 TEL.095-821-1234 ■五島オフィス TEL.0959-72-2141

■アクティブ九州 TEL.092-260-9494 ■佐賀オフィス TEL.0952-33-1221



WED 水

THU 木

FRI 金

SAT 土

	<p>1 ①⑧①</p> <p>◆消費生活相談</p>	<p>2 ①⑧①②</p> <p>★公民館書道教室</p>	<p>3</p> <p>★こどもアートくらぶ「みかんせい」 ★小筆の手ならい ★将棋初心者教室</p>
<p>7 ②⑩④</p> <p>◆特設人権相談 ●赤ちゃん相談 ◆特設人権相談 ★塩田元気っ子クラブ</p>	<p>8 ②⑩④</p> <p>◆消費生活相談 ★ウクレレ初心者教室 ●栄養教室 ★パステルアート ★古文書研究会</p>	<p>9 ②⑩④⑤</p> <p>●1歳6か月児健診 ●フッ化物の日</p>	<p>10</p> <p>★サタデースクール(囲碁教室)</p>
<p>14 ③⑪⑤⑥</p> <p>●栄養教室 ◆行政相談 ★笑いヨガ教室 ◆行政相談 ★塩田元気っ子クラブ</p>	<p>15 ③⑪⑥</p> <p>◆消費生活相談 ★楽しく遊ぶ折り紙教室</p>	<p>16 ③⑪⑥</p> <p>★エコクラフト教室 ★公民館書道教室</p>	<p>17</p> <p>★小筆の手ならい ★将棋初心者教室 ★サタデースクール(囲碁教室)</p>
<p>21 ⑤⑫⑬⑦⑧</p> <p>●赤ちゃん相談 ★塩田元気っ子クラブ</p>	<p>22 ⑥⑬⑧</p> <p>●献血 ◆消費生活相談 ★ウクレレ初心者教室 ◆法律相談 ★パステルアート</p>	<p>23 ⑥⑭⑧</p> <p>●献血</p>	<p>24</p> <p>★子ども囲碁道場</p>
<p>28 ⑦⑭⑮⑨</p>	<p>29 ⑦⑮⑨</p>	<p>30</p>	<p>31</p>

催し(嬉野)

問い合わせ/塩田公民館 ☎0954-66-9129

笑いヨガ教室

14日(水) 10:00~12:00
場所:うれしの市民センター

楽しく遊ぶ折り紙教室

15日(木) 13:30~15:30
場所:うれしの市民センター

エコクラフト教室

16日(金) 13:30~15:30
場所:うれしの市民センター

太極拳教室

13日(火) 13:30~15:30
場所:うれしの市民センター

日本舞踊初心者教室

13日(火)・27日(火) 19:30~21:00
場所:うれしの市民センター
塩田公民館 ☎0954-66-9129

ウクレレ初心者教室

8日(木)・22日(木) 10:00~11:30
場所:うれしの市民センター
塩田公民館 ☎0954-66-9129

こどもアートくらぶ「みかんせい」

3日(土)・4日(日)
10:00~12:00 14:00~16:00
場所:吉田公民館
※要予約
☎0954-43-9304
(吉田公民館)

催し(塩田)

問い合わせ/塩田公民館 ☎0954-66-9129

小筆の手ならい

3日(土)・17日(土) 10:00~11:30
場所:塩田公民館

パステルアート

8日(木)・22日(木) 14:00~15:30
場所:塩田公民館

将棋初心者教室

3日(土)・17日(土) 14:00~16:30
場所:塩田公民館

初級スペイン語会話教室

13日(火) 19:30~21:00
場所:塩田公民館

サタデースクール(囲碁教室)

10日(土)・17日(土) 9:30~11:30
場所:塩田公民館

塩田元気っ子クラブ

7日(水)・14日(水)・21日(水)
15:00~17:00
場所:塩田公民館

子ども囲碁道場

24日(土) 9:30~11:30
場所:塩田公民館

公民館書道教室

2日(金)・16日(金) 14:00~16:00
場所:塩田公民館

古文書研究会

8日(木) 10:00~12:00
場所:塩田公民館

郷土史研究会

13日(火) 9:30~12:00
場所:塩田公民館

し尿汲み取り(嬉野)

問い合わせ/環境下水道課 ☎0954-42-3317

●(株)環境衛生管理社 ●(有)嬉野衛生サービスセンター

- | | | | |
|--------|------|-----------|-------------|
| ①湯野田 | ⑤上岩屋 | ⑧井手川内・下野 | ⑬春日・峰川原 |
| ②不動山 | ⑥下岩屋 | ⑨今寺 | ⑭上吉田・東吉田・両岩 |
| ③下宿・内野 | ⑦温泉区 | ⑩式浪・三坂 | ⑮下吉田・納戸料 |
| ④大野原 | | ⑪西吉田・皿屋 | |
| | | ⑫真上吉田・西川内 | |

し尿汲み取り(塩田)

問い合わせ/環境下水道課 ☎0954-42-3317

(有)塩田環境開発

- | | |
|---------------------------|------------------------------------|
| ①鳥越・山口・殿ノ木庭・永石・平山・茂手 | ⑦町分・塩田・原町・布手・下野辺田・本谷・宮ノ元・畦川内・塩吹・鍋野 |
| ②鳥坂・下壘・石垣・新村・三ヶ崎 | ⑧美野南・美野辺田・谷・熊野・大草野南下・万才・角ノ谷・長谷 |
| ③福富・大牟田・真崎・袋・五町田1.2.3.4.5 | ⑨大草野南上・大草野辺田・五代 |
| ④堤ノ上・中通・牛坂・北志田・西山 | |
| ⑤南志田・光武・北下久間 | |
| ⑥冬野・南下久間・牛間田・中久間・のぞえ | |



2022年/令和4年

休日在宅当番医 (市外局番 0954)

嬉野地区

- 12/4 森医院 ☎43-0725
- 12/11 田中医院 ☎43-2111
- 12/18 うれのふくだクリニック☎42-1211
- 12/25 樋口医院 ☎43-1652

塩田地区

- 12/4 光武医院 ☎66-2027
- 12/11 樋口病院 ☎66-2022
- 12/18 谷口医院 ☎66-3568
- 12/25 樋口病院 ☎66-2022

※当番医が変更になる場合があります。
電話で杵藤地区消防本部救急医療情報案内(☎0954-22-4207)まで問い合わせていただくか、朝刊の休日在宅当番医でご確認ください。

佐賀南部地区小児 時間外診療

診療時間/19:00~21:00
(市外局番0954)

月・木・金・土・日・祝日

武雄地区休日急患センター ☎22-5599

水曜日

鹿島時間外子どもクリニック ☎63-1838

火曜日

- 12/6 谷口医院 ☎66-3568
- 12/13 樋口医院 ☎43-1652
- 12/20 福田医院 ☎43-0550
- 12/27 織田病院(鹿島) ☎63-3275

※当番医が変更になる場合があります。
電話で杵藤地区消防本部救急医療情報案内(☎0954-22-4207)まで問い合わせていただくか、朝刊の休日在宅当番医でご確認ください。

SUN

MON

TUE

<p>嬉野町</p> <ul style="list-style-type: none"> ●…保健行事 ◆…相談 ★…催し <p>塩田町</p> <ul style="list-style-type: none"> ●…保健行事 ◆…相談 ★…催し 	<p>嬉野町</p> <ul style="list-style-type: none"> ●…(株)環境衛生管理社 ●…(有)嬉野衛生サービスセンター 	<p>嬉野町</p> <ul style="list-style-type: none"> ●…(株)環境衛生管理社 ●…(有)嬉野衛生サービスセンター 	<p>嬉野町</p> <ul style="list-style-type: none"> ●…(株)環境衛生管理社 ●…(有)嬉野衛生サービスセンター
<p>4</p> <p>★こどもアートくらぶ「みかんせい」</p> <p>●総合がん検診・国保特定健診</p>	<p>5</p> <p>①⑧⑨②③</p>	<p>6</p> <p>②⑨③④</p> <p>●2歳6か月児健診</p> <p>●フッ化物の日</p> <p>◆消費生活相談</p>	
<p>11</p> <p>◆マイナンバーカード時間外申請・受取り</p> <p>◆マイナンバーカード時間外申請・受取り</p>	<p>12</p> <p>③⑩⑤</p>	<p>13</p> <p>③⑩⑤</p> <p>★太極拳教室</p> <p>★日本舞踊初心者教室</p> <p>●3歳児健診 ◆消費生活相談</p> <p>★初級スペイン語会話教室</p> <p>★郷土史研究会</p>	
<p>18</p>	<p>19</p> <p>④⑤⑪⑥⑦</p>	<p>20</p> <p>⑤⑫⑦</p> <p>◆消費生活相談</p>	
<p>25</p>	<p>26</p> <p>⑥⑭⑧⑨</p> <p>◆こころの相談</p>	<p>27</p> <p>⑦⑭⑨</p> <p>◆マイナンバーカード時間外申請・受取り</p> <p>★日本舞踊初心者教室</p> <p>◆消費生活相談</p> <p>◆マイナンバーカード時間外申請・受取り</p>	

保健行事(嬉野)

場 所/嬉野保健センター ☎0954-42-2049
問い合わせ/健康づくり課 ☎0954-66-9120

栄養教室

14日(水) 9:30~13:30
事前申し込みの方

1歳6か月児健診

9日(金)
受付13:15~14:00
対象者:
令和3年3~4月生まれ
個別通知いたします。

献血

22日(木) 9:30~16:00
場所:嬉野庁舎
申込の方のみ
(11ページに詳細あり)

フッ化物の日

9日(金) 13:30~15:00
対象者:1歳以上の幼児

保健行事(塩田)

場 所/塩田保健センター ☎0954-66-9133
問い合わせ/健康づくり課 ☎0954-66-9120

総合がん検診・国保特定健診

4日(日) 受付8:20~11:00
場所:塩田保健センター
日曜検診を希望する方
(要予約:塩田保健センター
☎0954-66-9133)
国民健康保険加入者で希望者
(要予約:健康づくり課
☎0954-66-9120)

赤ちゃん相談

7日(水)・21日(水)午前中
完全予約制(個別相談):
塩田保健センター
生後4か月を過ぎた頃に予約を
してください

栄養教室

8日(木) 9:30~13:30
申込みの方のみ

2歳6か月児健診

6日(火) 受付13:15~14:00
対象者:令和2年5月生まれ
個別通知いたします。

3歳児健診

13日(火) 受付13:15~14:00
対象者:
平成31年2~3月生まれ
個別通知いたします。

献血

23日(金) 9:30~16:00
場所:塩田保健センター
申込の方のみ
(11ページに詳細あり)

フッ化物の日

6日(火)13:30~15:00
対象者:1歳以上の幼児

相談(嬉野)

行政相談

14日(水) 9:00~12:00
場所:嬉野老人福祉センター
総務・防災課
☎0954-42-3301

消費生活相談

毎週木曜日(祝日を除く)
9:30~16:00
場所:嬉野庁舎 相談室
観光商工課
☎0954-42-3310

マイナンバーカード

時間外申請・受取り
11日(日) 8:30~12:00
27日(火) 17:15~19:00
場所:嬉野庁舎 市民課
☎0954-27-7190

特設人権相談

7日(水)9:00~12:00
場所:嬉野老人福祉センター
文化・スポーツ振興課
☎0954-66-9129

相談(塩田)

こころの相談

26日(月) 13:00~17:00
場所:塩田保健センター
社会福祉協議会(塩田)
☎0954-66-9131

行政相談

14日(水) 9:00~12:00
場所:塩田公民館
総務・防災課
☎0954-66-9111

特設人権相談

7日(水) 9:00~12:00
場所:塩田公民館
文化・スポーツ振興課
☎0954-66-9129

法律相談

22日(木) 13:00~16:00
場所:塩田老人福祉センター
社会福祉協議会(塩田)
☎0954-66-9131

消費生活相談

毎週火曜日(祝日を除く)
9:30~16:00
場所:塩田公民館
観光商工課
☎0954-42-3310

マイナンバーカード

時間外申請・受取り
11日(日) 8:30~12:00
27日(火) 17:15~19:00
場所:塩田庁舎 市民課
☎0954-68-0181

胃内視鏡検診（胃がん検診）について



50・60歳代偶数年齢の方は、胃内視鏡検診*かバリウム検診（集団検診）*のどちらかを受けることができます。*胃内視鏡検診は胃カメラ、バリウム検診は胃エックス線検査です。

対象者

	生年月日		生年月日
50歳	S 47. 4. 1 ~ S 48. 3. 31	60歳	S 37. 4. 1 ~ S 38. 3. 31
52歳	S 45. 4. 1 ~ S 46. 3. 31	62歳	S 35. 4. 1 ~ S 36. 3. 31
54歳	S 43. 4. 1 ~ S 44. 3. 31	64歳	S 33. 4. 1 ~ S 34. 3. 31
56歳	S 41. 4. 1 ~ S 42. 3. 31	66歳	S 31. 4. 1 ~ S 32. 3. 31
58歳	S 39. 4. 1 ~ S 40. 3. 31	68歳	S 29. 4. 1 ~ S 30. 3. 31

（令和5年3月31日現在の年齢）

自己負担 4,000円（生活保護世帯に属する人は、生活保護受給証明書があると無料）

検診期間 令和5年3月31日まで（各医療機関の診療日に応じる）

受診方法 ①実施医療機関に直接予約
②保険証、受診費用を持って受診

【実施医療機関（令和4年10月1日現在）】

（市外局番0954）

武雄市	まつお内科・眼科	23-2178	嬉野市	朝長医院	43-2117
	まつもと内科・胃腸科クリニック	36-0467		池田内科	43-2123
	つちはし医院	20-1222		嬉野医療センター	43-1120
	なごみといやしのクリニック	23-7537		樋口病院	66-2022
	田中内科医院	22-0123	鹿島市	犬塚病院	63-2538
	小野医院	23-2901		織田病院	63-3275
	竜門堂医院	20-7050		志田病院	63-1236
	藤瀬医院	45-2007		薬師寺医院	63-5281

令和4年度より
佐賀県内の実施医療機関で受診できるようになりました！
その他の医療機関についてはホームページをご確認ください。↓



注意事項

- 胃内視鏡検診は2年に1度の検診です。今回、胃内視鏡検診を受けられた場合、来年度は胃バリウム検診を受ける必要はありません。ただし、症状がある場合は医療機関を受診ください。
- 同じ年度に胃内視鏡検診とバリウム検診（集団検診）を二重に受診することはできません。万が一、両方受診された場合は、検診費用を徴収させていただきますのでご了承ください。
- 受診日に当市に住民登録がない場合、当市の設定する自己負担額では受診できません。
- 以下に該当する人は、検診の対象外となります。
 - 胃バリウム検診を受けた人
 - 胃の治療を受けている人
 - 胃の全摘術を受けている人
- この検診は精密検査としては受診できません。

問い合わせ 嬉野市役所 健康づくり課 ☎0954-66-9120

広告

相続・遺言相談・不動産登記・商業登記・成年後見 等

深村司法書士事務所

司法書士 深村 頌子（佐賀県司法書士会所属）

住所 嬉野市塩田町大字馬場下甲742番地5

TEL 0954-66-2316

広告

SAISHOEN
SHIOTA, URESHINO
SINCE 1928

この先を、
照らし続ける。

社会福祉法人 済昭園



インフルエンザ予防接種

～今年度は**妊婦**及び**産婦**まで助成の範囲を**拡大**します！～



インフルエンザの流行の季節が近づいています。予防接種を受けてから、インフルエンザに対する抵抗力がつくまでに2週間程度かかります。

インフルエンザが流行する前の**12月中旬までには接種を済ませましょう。**

※助成対象者以外の方も重症化予防の為、インフルエンザワクチンの接種をご検討ください。

 対象者	高 齢 者 ① 満65歳以上 の市民 ②満60歳以上65歳未満で、心臓、腎臓又は呼吸器の機能又はヒト免疫不全ウイルスにより免疫の機能に障害を有するものとして厚生労働省令で定める人（身体障害者手帳1級程度）で予防接種を希望する方	妊 婦・産 婦 助成対象期間中に 妊娠中の方 及び 産後1年未満の方	乳 幼 児 ・ 小 中 高 校 生 18歳(高校3年生相当)以下の市民
助成対象期間	令和4年10月1日(土)～令和5年1月31日(火) 各医療機関の診療日に応じます		
接種場所	かかりつけの医療機関 <small>(佐賀県予防接種広域化加入の医療機関)</small>	<ul style="list-style-type: none"> ■ 嬉野市内のかかりつけ医療機関（友朋会嬉野温泉病院・福田病院を除く） ■ 村山小児科（鹿島市）（※かかりつけのお子様をお持ちの妊婦も実施） ■ 志田病院（鹿島市） ■ 稗田産婦人科クリニック（鹿島市）（※かかりつけのみ） 	
個人負担	自己負担金 1,300円 を医療機関に支払う <small>(生活保護世帯は自己負担なし)</small>	接種料金から 2,000円 を差し引いた金額を医療機関に支払う	
助成回数	お1人につき 1回		お1人につき 2回 <small>(13歳以上の場合は原則「1回接種」です)</small>
接種方法	希望する医療機関に直接予約のうえ、受けてください。		
持参する物	健康保険証	健康保険証・母子健康手帳	

※新型コロナウイルスワクチンとインフルエンザワクチンの同時接種が可能となりました。

問い合わせ 嬉野市役所健康づくり課 ☎0954-66-9120

 **～病院で体調不良のお子さんをお預かりします～病児保育事業について**
 子育て 問い合わせ 塩田庁舎 子育て未来課 ☎0954-66-9121

子どもの病気がまだ治らない（又は回復まであと少しかかる）、保育施設には預けられない、でも仕事は休めない…。

そんなときには是非、ご利用ください。病院での預かりのため医師・看護師が常駐しているので安心です！

- 【対象者】** おおむね8歳未満の子ども
- 【利用料金】** 1日 2,000円（+食事代 500円（希望者のみ））
半日 1,000円

- 【利用時間】** 月曜日～金曜日 8時30分から17時30分まで
土曜日 8時30分から12時00分まで
※利用時間については若干の相談は可能ですので病院へご相談ください。

- 【休業日】** 日曜・祝日
- 【実施施設】** 樋口医院 嬉野市嬉野町大字下宿甲1740番地1（一位原バス停より徒歩2分）
- 【申込方法】** 樋口医院へ直接お申し込み下さい。☎0954-43-1652

※状況により、他の病院で受診されていても、再度受診をお願いする場合があります。
 ※嬉野市のお子さんは、武雄市の病児保育事業も利用できます。武雄市では保育園での預かりとなります。
 ○院内ではマスク着用のもと消毒・検温を随時実施し新型コロナ対策を行っています！安心してご利用ください。



特集

ゆっつらNEWS

健康

カレンダー

かわら版

文化スポーツ

市民のひろば

URESHINO まちかどかわら版

10/20 (木) スタートアップ企業や地域事業者の支援が行われます！

市が進出協定を締結している（株）イノベーションパートナーズは10月20日、スタートアップ企業や起業家を支援し、地域経済の活性化を目指すため、（株）佐賀銀行、（株）佐銀キャピタル&コンサルティング、さぎんコネクト（株）及び和多屋別荘との5者で包括連携協定を締結しました。

これにより、和多屋別荘内にサテライトオフィスを持つ企業とのパートナーシップのもと、起業家を育成し新しい事業を育て、将来の地域経済のエンジンとなる人を育てる佐賀発のローカルモデルが構築されていくことが期待されます。



10/20 (木) ローマ教皇へのうれしの茶贈呈出発式

バチカン市国のローマ教皇に贈呈するうれしの茶の出発式が、10月20日に不動山地区で行われ、茶業関係者など約40名が出席しました。

うれしの茶発祥の地の不動山地区は、江戸時代に迫害から逃れたキリスト教徒が長崎から移り住んだと言われており、キリシタン史跡が点在しています。こうした縁から毎年うれしの茶を贈呈しているもので、両国の発展と友好が深まることが願われます。



10/26 (水) 塩田町平山出身 久我 了 様から五町田小学校へ寄附をいただきました

親永産業（株）、金新産業（株）の会長 久我 了 様（佐世保市在住）から10月26日、母校の五町田小学校の子どもたちの学習に役立ててほしいと「車いす」「教育相談・箱庭療法学校スタートセット」「図書」「寄附金」「児童用鉛筆」が贈られました。

母校を思うお気持ちに感謝し、児童代表がお礼の言葉を述べました。寄附金は、学校教育のために役立てさせていただく予定です。



10/24 (月) 県内初！久間小学校が第15回高橋松之助記念「朝の読書大賞」を受賞しました

久間小学校が、朝読書の継続とともに地域・家庭・自治体と連携し取り組んでいる「読み聞かせ」「読書回覧板」「校長先生のバースデーブックプレゼント」などが高く評価され、第15回高橋松之助記念朝の読書大賞を受賞しました。

子どもたちは朝読書の時間だけでなく、隙間時間にも積極的に読書を行っており、1人当たりの図書貸出数はコロナ禍でも年間200冊を超えています。



今後も多くの子どもたちが本に親しみ、より活発な読書活動が行われることが期待されます。

特集

ゆつらNEWS

健康

カレンダー

かわら版

文化スポーツ

市民のひろば

URESHINO まちかどかわら版

特集

ゆつたらNEWS

健康

カレンダー

かわら版

文化スポーツ

市民のひろば

11/5 (土) うれしの まるくに UPLIFT オープン!

道の駅「うれしの まるく」に隣接した民間事業地に「UPLIFT SHIMOJYUKU (アップリフト シモジユク)」がオープンし、初日から多くの方で賑わいました。

施設は、カフェと農産物、加工品などを販売するショップからなり、農業を中心に嬉野の魅力がぎゅぎゅ詰まったスポットとなっています。皆さまぜひ足をお運びください!



10/26 (水) イタリアプーリア州からの来訪について

10月26日に佐賀県市町村振興協会主催の交流事業で、イタリアプーリア州からルイーダ・トロッタ氏(プーリア州農業・環境開発部責任者)とピエトロ・ジート氏(南イタリアプーリア料理「アンティキサポーリ」オーナーシェフ)が来市され、市長や生産農家の方々と嬉野市の農業の取り組みなどについて意見交換が行われました。

今回の来訪をきっかけに交流が深まることが期待されます。



問い合わせ 塩田庁舎 総務・防災課 ☎0954-66-9111

11/11 (金) JA さがから学校給食用のお米とお茶を寄贈いただきました

JA さがみどり地区農政協議会から11月11日、学校給食用のお米400kgとうれしの茶ティーバッグ4,140個を寄贈いただきました。

嬉野支部の山口満夫理事は、「塩田地区のお米と嬉野地区のお茶で体力、免疫力をつけて寒い冬を乗り切り、勉強やスポーツに励んでほしい。」とあいさつ。地産地消とともに、子どもたちが給食を通し、地域の農産物への理解をさらに深めるきっかけとなることが期待されます。



11/6 (日) 令和4年防災功労者 内閣総理大臣表彰受賞報告

嬉野市消防団が、令和3年8月豪雨において5日間にわたり延べ645名の団員が河川巡視や避難広報・誘導、人命救助等の水防活動を行い、被害の拡大を防いだ功績から、令和4年防災功労者内閣総理大臣表彰を受賞しました。

11月6日の消防団秋季訓練にあわせ、市長に受賞報告が行われ、光武団長は、「受賞は出勤してくれた団員の活動が評価されたものだと感じており、感謝するとともに今後の励みとなった。これからも地域の安全安心のため、頼りになる消防団として活動していきたい」と受賞への思いを述べられました。



嬉野市制作のTV番組をWeb配信しています。

うれしのほっとステーション 毎週木曜更新 ぜひ、ご覧ください。



こちらのQRコードからご覧になれます

第75回県民スポーツ大会

結果報告

開催日：令和4年10月15日(土)・16日(日)・23日(日)

開催地：武雄市・大町町・江北町・白石町・鹿島市・嬉野市・太良町・多久市・佐賀市

第75回県民スポーツ大会が武雄市周辺で開催されました。新型コロナウイルス感染症の影響でここ数年中止又は交流会という形が続いておりましたが、今年は感染症対策を万全に行い20競技33種別のもと正式開催の運びとなりました。嬉野市の代表は15競技に役員16名、選手331名、計347名が参加し立派な成績を残されました。結果は下記のとおりです。

総合成績 9位 (420.00点) ※前回成績より+26点↑

団体の部

優勝

バレーボール
一般男子



準優勝

軟式野球 一般男子B



バドミントン 一般女子



ソフトテニス 一般女子



ボウリング 一般男女



3位

サッカー 一般男子



バスケットボール 一般男子



ソフトテニス 一般男女



卓球 一般男子



バドミントン 一般男子



個人の部

優勝

ボウリング
2人チーム戦
【大川内正義、
井手博義ペア】



陸上砲丸投げ
(30~39歳)
【成松靖彦】



2位

ゴルフ 一般男子
【村枝実将】



3位

陸上競技 5000m走
【下田貴志】
ボウリング シングルス戦
【森永成昭】



問い合わせ

一般社団法人嬉野市体育協会 事務局 ☎0954-42-0099
FAX 0954-43-2404 Mail:ureshino-taikyo-3@sage.ocn.ne.jp



「嬉野市文化祭」を終えて（嬉野市文化連盟）

問い合わせ 文化・スポーツ振興課 塩田公民館 ☎0954-66-9129

今年も嬉野市文化祭を無事に開催することができました。文化団体による舞台発表や作品展示、また菊花展ではきれいに咲いた菊の花をみることができ、来場された皆様一様に楽しまれているようでした。たくさんのご来場をいただき、ありがとうございました。

特集

塩田	舞台発表(出演：11団体)	10月29日	来場者：440名
	展示の部(出展：38団体)	10月30日	来場者：620名
	菊花展	10月29日～30日	



ゆっつらNEWS

嬉野	音楽・芸能祭	10月30日	出演：17団体	来場者：506名
	美術・文芸展	11月1日～3日	出展：22団体	来場者：755名
	菊花展	10月30日～3日		



健康



カレンダー



SAGA2024国スポ・全障スポ 嬉野市開催競技

問い合わせ 嬉野庁舎 SAGA2024推進課 ☎0954-27-7083

かわら版

電動車椅子サッカー

電動車椅子サッカーは、SAGA2024全障スポのオープン競技です。

電動車椅子サッカー（「Powerchair Football」国際的呼称）とは、電動車椅子の前にフットガードを取り付けて行うサッカーで、自立した歩行ができないなど比較的重度の障がいを持った選手が多く、ジョイスティック型のコントローラーを手や顎などで操りプレーします。性別による区別はなく、男女混合4人制のチームで行います。繊細な操作で繰り広げられるパスやドリブル、回転シュートなど華麗かつ迫力あるプレーが魅力的です。

文化・スポーツ



ボールサイズ 約32.5cm

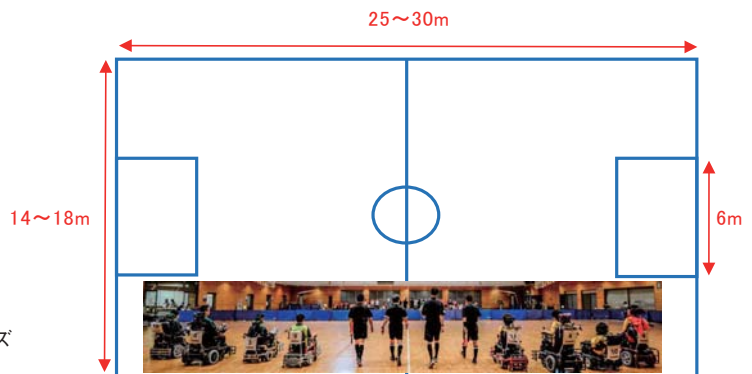

□試合時間：20分ハーフ □最高速度：10km/h 以下

◎国スポ…国民スポーツ大会 ◎全障スポ…全国障害者スポーツ大会

SAGA2024 国スポ・全障スポ嬉野市実行委員会事務局

〒843-0301
 嬉野市嬉野町大字下宿乙 1185 番地
 （SAGA2024推進課内）
 TEL：0954-27-7083
 FAX：0954-27-7084
 MAIL：saga2024@city.ureshino.lg.jp



実行委員会ホームページ



実行委員会 Twitter



実行委員会 Instagram



SAGA 2024 国スポ 全障スポ
 新しい大会へ。すべての人に、スポーツのチカラを。

うれしのほほん文芸



特集

ゆっつらNEWS

健康

カレンダー

かわら版

文化・スポーツ

市民のひろば

短歌

- 大舞台足の震えに手の震えそれでも歌う十八番を
- 文化祭玄関前の菊の花客を出迎え誇りげに見ゆ
- 定番の放映前にと口ぐちにうから勧むる吾が入浴を
- 秋祭り静かな町も賑はひて老若男女こころ弾みぬ
- ぎんなんよ、このままレンジで二分ねもっちりほろにが秋をありがとう
- 睡魔寄る老いの夜長や若き日の徹夜の力の羨し懐かし
- 立冬を過ぎたのにまだ夏日あり体調管理に老いはオロオロ
- 幼日がふと甦る耳にせしひよつこりひょうたん島の曲の断面
- ラデイッシュを洗い整え包装すまんぞく館にデビューする朝
- 天然に色づけられし木々の葉の終命の日を静かに待ちをり

森田 弘子
光武 靖子
杉野マツヨ
永田 蓮代
尾形 敏子
中島明代士
森 四朗
中野 浩子
中村 展子

俳句

- 裏年や青空吊るす柿十個
- 新海苔のどろどろ上る舟べりや
- 有明に日の本一の初海苔を
- はつさんぼ君と摘みたる野菊かな
- 芒原夕日に染まり赤き波
- 活け終えし懐かしく食むあけびかな
- 初海苔の受賞内定千鳥足
- さざ波に映りゆれゆくススキかな
- 潜り込む電気布団の至福かな
- 台所朝の暖房スイッチオン
- 冬日向削る畑地の乾く風
- わが丈の面目を得る布団干し
- カラスきて横垣に止まり秋感ず

正 靖 堂
さ よ 則
は み よ
は る
繁 美
映 子
清 恵
ひ の
恒 善
弘 親
英 子
明 代
あ 土
た み き
あ み き

川柳

- 孫達もサンタがパパと悟る頃
- 現今の子はふりがなつつけにゃ読めやせぬ
- 一年が新幹線と走り去る
- 焼芋や五臓六腑が踊りだす

祝 じいじ
爺 遊
飯田 和道
盛



競争の番人 2
新川 帆立 著／講談社
九州事務所への転勤を命じられた公正取引委員会の審査官・白熊楓。いわくつきの部署に配属され、慣れない土地での生活に苦しみながらも、内債業務のエース・常盤と呉服業界の内債に乗り出し…。



交通事故保険金のカラクリ
山下 江 著／幻冬舎
交通事故の損害賠償（保険金）の基準には、「任意保険会社の基準」と「裁判基準」の2つの基準が存在する。交通事故の示談交渉は弁護士に任せるべきであること、交通事故被害者になる前に知っておくべきことなどをまとめる。



嬉野市立図書館からの

お知らせ

おすすめの本

嬉野図書館 ☎0954-42-1550
塩田図書館 ☎0954-66-9130



方舟
夕木 春央 著／講談社
地震によって山奥の地下建築に閉じ込められた終一たち。水が流入し始め、地下建築の水没までおよそ一週間。そこから脱出するためには、9人のうち誰かを犠牲にしなければならない。そんななか殺人事件が。

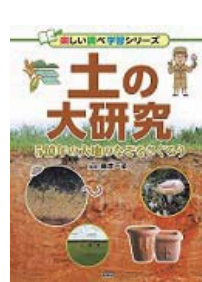

土の大研究
藤井 一至監修／PHP 研究所
5億年かけてつくられた地球の土は、人類をはじめ陸上のすべての生物を養っている。土とはどういうもので、どのようにしてつくられるのか。地球の土を守るには、土のなぞと危機にある現状をわかりやすく紹介する。

英雄 真保 裕一 著／朝日新聞社
柿のお菓子づくり 今井 ようこ 著／誠文堂新光社

オリンピックを殺す日 堂場 瞬一 著／文藝春秋
ごろんずっしりさつまいも いわさ ゆうこ さく／童心社 **児童書**

《休館日案内》12月5(月)・12(月)・15(木)・19(月)・26(月)

※年末・年始の休館について

令和4年12月28日(水)～令和5年1月4日(水)まで休館となります。

利用者の皆様にはご迷惑とご不便をおかけしますがご理解とご協力をお願いします。



携帯版ホームページQRコードにより簡単にアクセスできるようになりました



嬉野市立図書館の蔵書が、嬉野市ホームページから検索できます (<http://www.city.ureshino.lg.jp/toshokan.html>)



「カフェこくさいじん」(にほんごきょうしつ) にきませんか？

お知らせ

問い合わせ うれしのまちのしや かんこうしょうこうか 嬉野庁舎 観光商工課 ☎0954-42-3310

(※やさしい日本語を使用しています。)

カフェこくさいじんは いろんな くのに ひとが あつまって おしゃべりを たのしむ ところです。やさしいにほんごを つかいます。

嬉野町では 1かげつに 2かい あります。

塩田町では 3かげつに 1かい あります。(6・9・12・3がつ)

カフェこくさいじん(にほんごきょうしつ) スケジュール

《カフェこくさいじん in うれしの》

	いつ	どこで
12月	12がつ12にち (げつようび) 19:00~20:30	うれしの市民センター
	12がつ18にち (にちようび) 10:00~12:00	嬉野市中央公民館 (塩田公民館) 視聴覚室
	12がつ26にち (げつようび) 19:00~20:30	うれしの市民センター
1がつ	1がつ10にち (かようび) 19:00~20:30	うれしの市民センター
	1がつ23にち (げつようび) 19:00~20:30	うれしの市民センター



※いつ・どこでするかは かわることがあります。

いちばん あたらしい おしらせは フェイスブック (ふえいすぶっく、Facebook) で つたえています。しゃくしよの かんこうしょうこうかに でんわしても いいです。

Facebook: カフェこくさいじん Ureshino

<https://www.facebook.com/cafekokusaijin.ureshino/>

かんこうしょうこうか: ☎0954-42-3310

みなさんに あうことを たのしみにしています!

特集

ゆっつらNEWS

健康

カレンダー

かわら版

文化スポーツ

市民のひろば

令和5年2月開講 (鹿島市) IT 初級~中級連続科 職業訓練受講生募集
 問い合わせ ハローワーク鹿島 ☎0954-62-4168

【対象者】 就職 (又は転職) を希望されている方

【訓練期間】 令和5年2月1日(水)~ 令和5年5月26日(金)

【受講料】 無料 (別途テキスト代等が必要)

【申込期限】 令和4年12月20日(火)

※詳細につきましては、ハローワーク鹿島へお問い合わせ下さい。

知的障害者更生相談所巡回相談のご案内
 案内 予約・問い合わせ 嬉野庁舎 福祉課 ☎0954-42-3306

【日時】 令和5年1月16日(月)

【会場】 塩田保健センター

【相談員】 知的障害者更生相談所職員等

【相談内容】 療育手帳等に関する相談 (新規・再判定)

【対象者】 知的障がい者 (18歳以上) 及びその家族

【予約】 開催日の1週間前まで

※人数に制限がありますので、お早めにご相談ください。

ゆめさが大学令和5年度学生募集
 問い合わせ 公益財団法人 佐賀県長寿社会振興財団 ☎0952-31-4165

新たな仲間とともに「楽しみながら」学べて、シニア世代に活かせるカリキュラムです。ぜひ、あなたも入学してみませんか。

【応募資格】 概ね60歳以上の人

クラス名	定員	開講日	主な講義会場
佐賀校	140人	水曜日	佐賀県立男女共同参画センター・佐賀県立生涯学習センター「アバンセ」(佐賀市天神)
唐津校	50人	木曜日	唐津市高齢者ふれあい会館「りふれ」(唐津市ニタ子)
鹿島校	50人	火曜日	鹿島市民交流プラザ「かたらい」(鹿島市高津原)
鳥栖校	50人	木曜日	鳥栖市社会福祉会館 (鳥栖市元町)

【受講期間】 令和5年4月から2年間、(週1回、年間30日開講、60講座)

【年間経費】 受講料36,750円/消費税含む

【応募締切】 令和5年3月22日(水)必着

【申込方法】 入学願書の提出が必要です。(ゆめさが大学ホームページからの申込みも可能です。)

道の駅「うれしの まるく」への出店者募集！



道の駅「うれしの まるく」では、観光・交流施設（まるくアイズ）前広場で出店いただける方を随時募集しています。

西九州新幹線開業後の賑わいが続く駅前に出店してみませんか？（出店料：1,000円/日）

詳しくはお問い合わせください。

問い合わせ 道の駅「うれしの まるく」 ☎0954-27-8709

大草野地区地域コミュニティ

『かかし祭り☆今年は開催！』

今年の『かかし祭り』は、10月16日から2週間開催し、昨年の中止分を取り戻そうと、皆さん一生懸命に取り組んでいただきました。嬉野温泉駅の初代駅長さん（大草野小学校の卒業生です！）も初登場しました！！



久間地区地域コミュニティ

『祝・7周年！『寿会』』

祝いの席にはつきものだった『祝いめでた』を歌いつないでいこうという思いからスタートした「寿会」が、今年9月で7周年を迎えました。童謡や唱歌、流行歌を唄ったりおやつを楽しむ笑顔の絶えないサークルです。



地域コミュニティ通信

新しい「嬉野市史」を編さんしています

問い合わせ 嬉野市史編纂室（嬉野市歴史民俗資料館2階） ☎・FAX 0954-68-0171

市史を執筆する各分野の専門員が市内を調査しています。ご理解とご協力をお願いします



◆天正十六年紀年銘庚申塔（塩田町谷所鳥坂）

地区の方・土地所有者様のご協力により、天正十六年（1588）紀年銘が残る庚申塔の拓本作業を行いました。

「庚申講一座之供養各、寿位 天正十六年戊子二月吉日」と刻まれています。寄進者名は劣化が激しく残念ながら判読できませんでした。最大幅約115cm・最大高約142cmの比較的大きな庚申塔です。この石造物の近くには、寛永十三年（1636）・寛永十六年（1639）の庚申塔もあり、嬉野市の石造物の編年がよくわかる資料として、また安土桃山時代の石造物として、とても貴重な石造物です。

調査拓本：石造物研究者大石一久氏

特集

ゆっつらNEWS

健康

カレンダー

かわら版

文化スポーツ

市民のひろば



こんにちは!
消費生活相談員です!

実在する組織をかたる
フィッシングメールに注意!

相談事例

大手カード会社から「不正利用の事例が多いので確認するように」とメールが届き、URL をクリックしてカード番号などを入力した。その後、カード会社から「通信販売で不正な利用が確認された」と連絡があった。5万円分の買い物をされていた。

アドバイス

- クレジットカード会社、通販サイト、携帯電話会社、国の機関などの実在する組織をかたり、パスワードやアカウント ID、暗証番号、クレジットカード番号などの情報を詐取するフィッシングの手口が多く発生しています。
- メールに記載された URL にはアクセスせず、事業者の正規のホームページで不審なメールに関する情報がないか確認しましょう。
- メール URL にアクセスし、個人情報を入力してしまうと、クレジットカードや個人情報を不正利用されるおそれがあります。もし、アクセスしてしまっても、個人情報は絶対に入力してはいけません。

問い合わせ 嬉野庁舎 観光商工課 ☎0954-42-3310

令和4年12月 老人福祉センター送迎割当表
(嬉野いこいのセンター)

期日	送迎担当地区	期日	送迎担当地区
12月2日 金曜	西川内	12月6日 火曜	春日
12月9日 金曜	皿屋	12月14日 水曜	上吉田
12月17日 土曜	井手川内	12月21日 水曜	下野
12月26日 月曜	今寺		上岩屋
	内野内野山		下岩屋全区
12月3日 土曜	大野原	12月7日 水曜	峰川原
12月12日 月曜	三坂	12月15日 木曜	両岩
12月19日 月曜	式浪	12月22日 木曜	湯野田
			丹生川
			俵坂
12月5日 月曜	西吉田	12月1日 木曜	東吉田
12月13日 火曜	真上吉田	12月8日 木曜	納戸料
12月20日 火曜	上不動	12月16日 金曜	下吉田
	大舟	12月23日 金曜	下宿
	中不動		
	下不動		

嬉野市内在住の60歳以上の方は150円で入浴、休憩ができます。みなさんご利用ください。

青年部通信

10月27日(木)に10月度定例会を開催しました
テーマは「奥村直幸氏から学ぶ青年部と GWS」

昨年度より全部員が加入しているグーグル・ワーク・スペース (GWS) の使い方や魅力について、全青連相談役の奥村直幸さんにお越しいただき、実演を交えながら分かりやすく教えていただきました。また、ゲストとして参加いただいた県青連の外尾会長にも、自社での GWS 活用事例を紹介していただき、とても参考になりました。

今回学んだ事をしっかり生かして、今後の事業がさらに魅力あるものになるよう頑張ってください。



鍋野手漉和紙 体験者募集について

問い合わせ 鍋野手漉和紙保存会(嬉野市商工会内)
☎0954-66-2555

塩田町の鍋野地区では、昭和の終わりごろまで和紙の生産が行われていましたが、時代の流れとともに一旦は途絶えてしまいました。しかし、この伝統工芸品を後世に残したいとの思いから、平成12年に地元鍋野地区を中心に鍋野手漉和紙保存会を発足し、和紙の生産を行って、卒業証書やハガキなどを制作しています。

現在は、保存会の中でも手漉きの技術をもった数名が、和紙の生産及び体験者への指導等を行っていますが、高齢化により、今後の存続が危惧されています。

この手漉和紙を存続していくには、担い手の確保・育成が必要となりますが、まずは、鍋野手漉和紙に興味・関心を持ってもらうため、体験者を募集します。多くの方に体験をしていただく中で、将来的に和紙作りの技術を引き継いでくれる人が出てきてくれればと期待しているところです。ぜひ一度、工房に足を運んでみてください。

【体験料】 大人1,000円 中学生700円 小学生500円

* 一回の体験の申し込みは20名まで



特集

ゆっつらNEWS

健康

カレンダー

かわら版

文化スポーツ

市民のひろば

happy Birthday

市報うれしでは、小学生までのお子さんのご登場をお待ちしています。お子様のお名前(ふりがな)、年齢、コメントおよびお子様の写真を添付して下記アドレスまたはQRコードからアクセスして送信してください。

メールアドレス joho@city.ureshino.lg.jp

QRコード



※ 個人情報には適正に管理し本業務のみで使用します。
 ※ 応募件数によっては掲載できない可能性があります。
 ご了承ください。

<p>おかわち かんた 大川内 環太くん(4歳) H30.12.3</p> <p>お誕生日おめでとう! 我が家のムードメーカー☆</p>	<p>おかわち れんた 大川内 廉太くん(1歳) R3.12.12</p> <p>お誕生日おめでとう! 我が家のアイドル☆</p>	<p>かけはし まさき 棧 匡李くん(2歳) R2.12.17</p> <p>2歳のお誕生日おめでとう♡ これからも元気いっぱい まさきらしく育てて☆ 生まれてきてくれてありがとう!!</p>	<p>かきつく みつき 笠縫 美月ちゃん(4歳) R1.12.14</p> <p>3歳のお誕生日おめでとう! よーく喋るみつ これからも我が家のお笑い担当 よろしくね(´o`)笑</p>	<p>さかから こと 高倉 小琴ちゃん(2歳) R2.12.24</p> <p>活発やんちゃな小琴さん♡ 毎日家族や周りを楽しませてくれます(笑) これからもいっぱい笑って 泣いて成長してね!</p>
<p>なかしま さい 中島 絆依ちゃん(5歳) H29.12.5</p> <p>みんなさいちゃんのことが だいすきだよ♡ 5さいのおたんじょうび おめでとう♡</p>	<p>なかしま りな 中島 梨愛ちゃん(5歳) H29.12.2</p> <p>女子力高めな梨愛ちゃん♡ 5歳のお誕生日おめでとう! お友達といっぱい遊んで 楽しい1年にしてね♡</p>	<p>にしはし 来未 西田 来未ちゃん(4歳) H30.12.18</p> <p>時々兄より遅く見え、お手伝いも上手で お姉さんになってきたね♡ ひよきさんと面白、来未ちゃんのお顔は 家族の癒しであり、来未ちゃんと光希お兄ちゃんは パパママの大切な宝物☆ 生まれてきてくれてありがとう♡</p>	<p>はまの ももな 濱野 桃寧ちゃん(2歳) R2.12.11</p> <p>お散歩大好き お外大好き とにかく動き回るの大好きな桃寧ちゃん。 これからも病気せず すくすく元気に育ててね♡ 2歳おめでとう♡</p>	<p>ひの すい 久野 穂くん(1歳) R3.12.13</p> <p>寝顔は天使(起きたら怪獣!) 笑顔がかわいい♡ いっぱいお話できるように なるのがとても楽しみです。 お姉ちゃんと一緒に元気がいっぱい遊ぼうね。</p>
<p>ふくだ れん 福田 蓮くん(4歳) H30.12.19</p> <p>4歳の誕生日おめでとう!! 幼稚園で心身ともに鍛え、 元気で優しく育ってくださいね。</p>	<p>ふるかわ とほ 古川 音琴ちゃん(4歳) H30.12.13</p> <p>4歳のお誕生日おめでとう☆ いつもいっぱい笑わせてくれてありがとう♡ これからもすくすく元気に大きくなってね☆ おとちゃん大好きだよ♡♡♡</p>	<p>ほしぞう 柚あ 寶藏寺 柚あちゃん(1歳) R3.12.26</p> <p>パパとママのところに 来てくれてありがとう♡ だいすきだよ♡</p>	<p>まつお いと 松尾 綿ちゃん(2歳) R2.12.27</p> <p>2歳おめでとう♡♡ いつもみんなを笑わせてくれる 可愛い我が家のお笑い担当です♡ いつも笑顔をありがとう♡</p>	<p>やまぐち みはな 山口 聖華ちゃん(2歳) R2.12.21</p> <p>太陽みたいにほこり笑顔をありがとう。 チビママさんらしく、 兄さんらに負けず遅く育ててね♡ あっという間に2歳誕生日おめでとう</p>
<p>やまぐち ゆうか 山口 優歌ちゃん(3歳) R2.12.10</p> <p>3歳のお誕生日おめでとう♡ これからも元気いっぱい、 笑顔いっぱいでお過ごしね♡</p>	<p>やまぐち りん 山口 凜ちゃん(2歳) R2.12.5</p> <p>嬉野のみんな元気にしてますか? 歌とピアノが大好きな女の子に成長中♡ また遊びに行こう!</p>	<p>よしだ はると 吉田 遥くん(2歳) R2.12.15</p> <p>色々なことに 挑戦できるようになったね☆ これからも沢山遊ぼうね! 大好きだよ♡</p>	<p>1月・2月生まれのお子様を募集します!! お誕生日の記念に、市報へ お子様を掲載してみませんか? 1月生まれのお子様：12月5日メ切 2月生まれのお子様：1月5日メ切</p> <p>問い合わせ 塩田庁舎 広報・広聴課 ☎0954-66-9115</p>	

大人から子どもまでみんなで考えよう

11月号のこたえ

イラストのヒントをもとに
男性のメッセージを読み解こう!



長崎名物「ハトシ」
→「は」と「し」を除いて
読んでみると…

しかはしもしめ
にのっははてた
しはしべはには
しきははしてし

答え **かもめにのってたべにきて**

12月号の問題

ゆっつらサンタから
なぜなぞだよ!

サンタクロースが
できない計算は
どれだ?

① 6 - 3
② 4 ÷ 2
③ 1 + 3

	嬉野市の人口	25,140人	前月比3人増	◎嬉野地区 …13,290人↑	◎久間地区 ……3,269人↓	◎全世帯 計10,014世帯
	男性	11,821人	女性	13,319人	◎五町田地区 …3,726人↑	◎塩田地区 ……2,792人↑
				◎吉田地区 ……2,063人↓		令和4年10月31日現在 (住民基本台帳に基づく)