

# うれしの

ひとに やさしい まちの ホットな情報



- 2 特集
- 4 うれしのほっとNEWS
- 12 暮らしのカレンダー
- 15 まちかどかわら版
- 16 健康
- 17 文化・スポーツ
- 19 市民のひろば

この市報の **AR** 部分にスマートフォンをかざすと動画がお楽しみいただけます。



スマートフォン・タブレット対応  
**「嬉野市」アプリ**

嬉野市



App Store、Google playで「嬉野市」を検索してください。

①スマートフォンやタブレットに無料アプリ「嬉野市」をダウンロードしてください。②嬉野市アプリを起動させ、「AR動画カメラモード」をタップして下さい。③メニューボタンから「市報うれしの2月号」をタップすると、カメラビューになります。その状態で市報うれしの内の「AR」と記されたマークの近くにスマートフォンをかざすと、動画が視聴できます。

うれしいを、  
いっしょに。

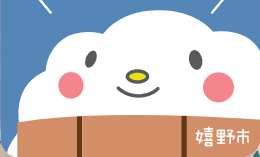





1月4日(月)嬉野市中央体育館(Uispo)で催された令和3年嬉野市成人式。  
 今年は、男性166人、女性149人の計315人が成人を迎え、式には239人の新成人が出席しました。今回、新型コロナウイルス感染症対策として動画配信サイトでのライブ配信やテレビ会議ソフトによるオンライン参加が行われました。  
 会場では、色とりどりの晴れ着姿や凛々しいスーツ姿の新成人が旧友との再会に声を上げて喜び合っていました。

令和3年  
 第16回  
**嬉野市成人式**







司会の田口望さんと森裕哉さんの落ち着いた声で開式。新成人代表の佐藤隆見さんが「大人の自覚を持ち責任ある社会人として、一生懸命に人生を歩んでいくことを誓います」と誓いの言葉を述べました。式典の後半は嬉野市が製作したスライドショーが上映され、小中学校時代の写真が流れると、歓声が上がリ、思い出を振り返っていました。

式終了後は、記念撮影が行われ、出身中学校ごとに思い出の瞬間が収められました。

大人としての決意を抱き、夢への道を歩み始めた315人。今後、様々な分野で活躍されることを期待しています。

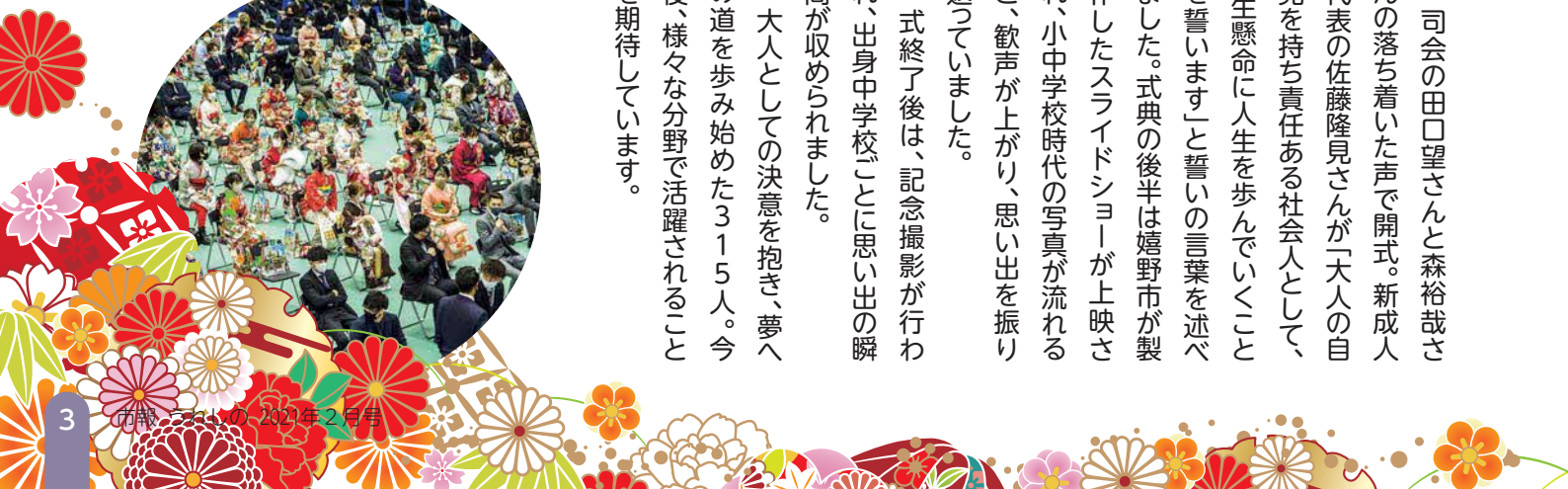



確定申告は  
お早めに!!

令和2年分

▶問合先 嬉野庁舎 税務課 ☎0954-42-3305

# 確定申告

日程

所得税・住民税の申告は

2月16日(火)から3月15日(月)まで

申告書作成の  
お手伝いをいたします!

## 申告相談窓口 日程表 (下記日程をめぐにご来場ください)

会場	月	日	曜日	給与・年金が主な収入な方		備考	
				日	曜日		
塩田会場 (嬉野市中央公民館)	2月	16日	火	給与・年金が主な収入な方	22日	月	農業、営業、不動産収入がある方
		17日	水		24日	水	
		18日	木		25日	木	
		19日	金	農業、営業、不動産収入がある方	26日	金	上記期間の申告がお済みでない方
		21日	日	休日しか時間がとれない方			
嬉野会場 (文化センター)	3月	1日	月	給与・年金が主な収入な方	8日	月	農業、営業、不動産収入がある方
		2日	火		9日	火	
		3日	水		10日	水	
		4日	木		11日	木	
		5日	金	農業、営業、不動産収入がある方	12日	金	上記期間の申告がお済みでない方
		7日	日	休日しか時間がとれない方	15日	月	

## 受付時間

8時30分  
～11時30分

13時00分  
～16時30分

(但し、相談者数が多い場合、受付で人数制限する場合があります。あらかじめご了承ください。)

申告前に  
確認してください



コロナ対策として、申告会場で順番をお待ちになる方は、基本的に待合室ではなく、お乗りになってこられた自家用車(駐車場)にて待機していただくこととします。順番が近くなりましたら携帯電話でお知らせします。

## 申告に必要な主な書類

### 年間の収入金額が分かる書類

- ▶ 給与や年金を受給している人  
源泉徴収票(給与・年金など)、事業主の支払証明書など
- ▶ 事業所得や不動産所得のある人  
営業や農業の事業所得や不動産所得のある人は収支内訳書  
※収入と支出の金額が分かる書類、帳簿、領収書など、項目別に集計したものがが必要です。

### その他 必要なもの

- ▶ 認印
- ▶ 納税者のマイナンバーカード(表裏)の写し、もしくは納税者の通知カードの写し及び運転免許証などの身分証明書の写し
- ▶ 本人名義の口座番号のわかるもの(所得税が還付になる人)
- ▶ 税務署から送付された案内ハガキ

### 所得控除に必要な書類

- ▶ 社会保険料控除などに必要な書類  
国民健康保険税や国民年金、生命保険・地震保険・長期損害保険などの控除証明書や領収書など
- ▶ 医療費控除に必要な書類  
医療費の領収書(令和2年中の領収日のものに限る)や保険などで補填された金額等がわかる証明書、医療費明細書(税務署提出様式)  
※事前に集計が必要です。

## 記帳と帳簿書類の保存が義務化されています

平成26年1月から事業所得等があるすべての方に、記帳と帳簿書類の保存が義務化されています。営業・農業・不動産所得がある方は、必ず収支内訳書を作成してきてください。

※平成28年分以降の確定申告・住民税申告書から、マイナンバーの記載が必要です。

■注意 下記の方は、武雄税務署で申告していただきますようお願いいたします。

- 譲渡所得(土地・建物及び株式・先物取引)のある方
- 肉用牛の売却による農業所得の特例を受ける申告をされる方
- 損失の繰越のある方
- 過年度(令和元年以前分の所得)分の確定申告をされる方
- 住宅借入金等特別控除適用の1年目の方
- 消費税の申告をされる方



所得税は確定申告で税額が確定し、納税または還付によって完了します。住民税（市県民税）と国民健康保険税は、確定した税額を令和3年度に納めていただきます。



申告

必要書類や印鑑は  
忘れずにお持ちください

## 所得税の確定申告

確定申告書は市役所 税務課にもあります

### 確定申告について

所得税の確定申告は、できる限り武雄税務署の申告相談会場をご利用ください。市役所でも、市・県民税の申告のほか簡易な所得税の申告のお手伝いをします。なお、青色申告の方や贈与税、消費税の申告の相談は、市役所ではお受けできませんので武雄税務署の申告会場をお願いします。

### 確定申告が必要な方

#### ▶ 自営業者など

①令和2年中（1月～12月）の各種所得の合計額が、所得控除（基礎控除、人的控除、社会保険料控除、生命保険料控除など）の合計額より多い方。各種所得の合計額が所得控除より少ない方は、市・県民税の申告が必要となります。

#### ▶ 給与所得者（サラリーマン）

- ②令和2年中に支払を受けた給与などの収入金額の合計が2,000万円を超えた方
- ③給与所得、退職所得以外の所得の合計額が20万円を超えた方  
※20万円以下の場合でも、市・県民税の申告は必要となります。
- ④給与の支払いを2か所以上から受けた方
- ⑤同族会社の役員やその親族などで、その会社から給与のほかに貸付金の利子、店舗・工場などの賃貸料等の収入があった方
- ⑥個人が所有している土地や建物を売却された方

次の条件に当てはまる人は、確定申告をすると所得税が戻る場合があります。（源泉徴収税額がない場合は戻りません）

- ①住宅ローンなどで購入した場合など（住宅借入金等特別控除）  
※条件によっては、控除が受けられない場合があります。
- ②多額の医療費を支払った場合（医療費控除）
- ③年の途中で退職し、年末調整をしていない場合
- ④年金から源泉所得税が引かれている場合

申告は  
お早めに!!



申告

市・県民税、国民健康保険税  
等を決める大切な申告

## 住民税（市県民税）の申告

令和3年度に納めていただく税額が決まります

### 住民税の申告が必要な人

- ①令和3年1月1日現在嬉野市に住んでいて令和2年中に所得のあった人
- ②国民健康保険・後期高齢者医療保険に加入している人
- ③所得証明書などが必要な人
- ④国民年金保険料の免除申請または、納付猶予の申請をする人

住民税の申告が  
必要な場合も  
ありますので、  
ご注意ください。

年金収入が400万円以下のため、確定申告が不要となった人でも住民税の申告は必要です。

所得税の確定申告をした人、勤務先から給与支払報告書が市役所に提出されている人、扶養親族として申告されている人は住民税の申告は必要ありません。

※市役所に提出される給与支払報告書と源泉徴収票は同じ内容です。

住民税の申告をしていないと、市営住宅や県営住宅の入居、保育園・幼稚園の入園に必要な所得証明書などを発行できません。国民健康保険税や後期高齢者医療保険料の額も正しく算出できなくなり、医療費の自己負担額も多くなることがあります。





**申告** あなたは市県民税・国民健康保険税・後期高齢者医療保険料の申告が必要？  
★★簡単フローチャート★★

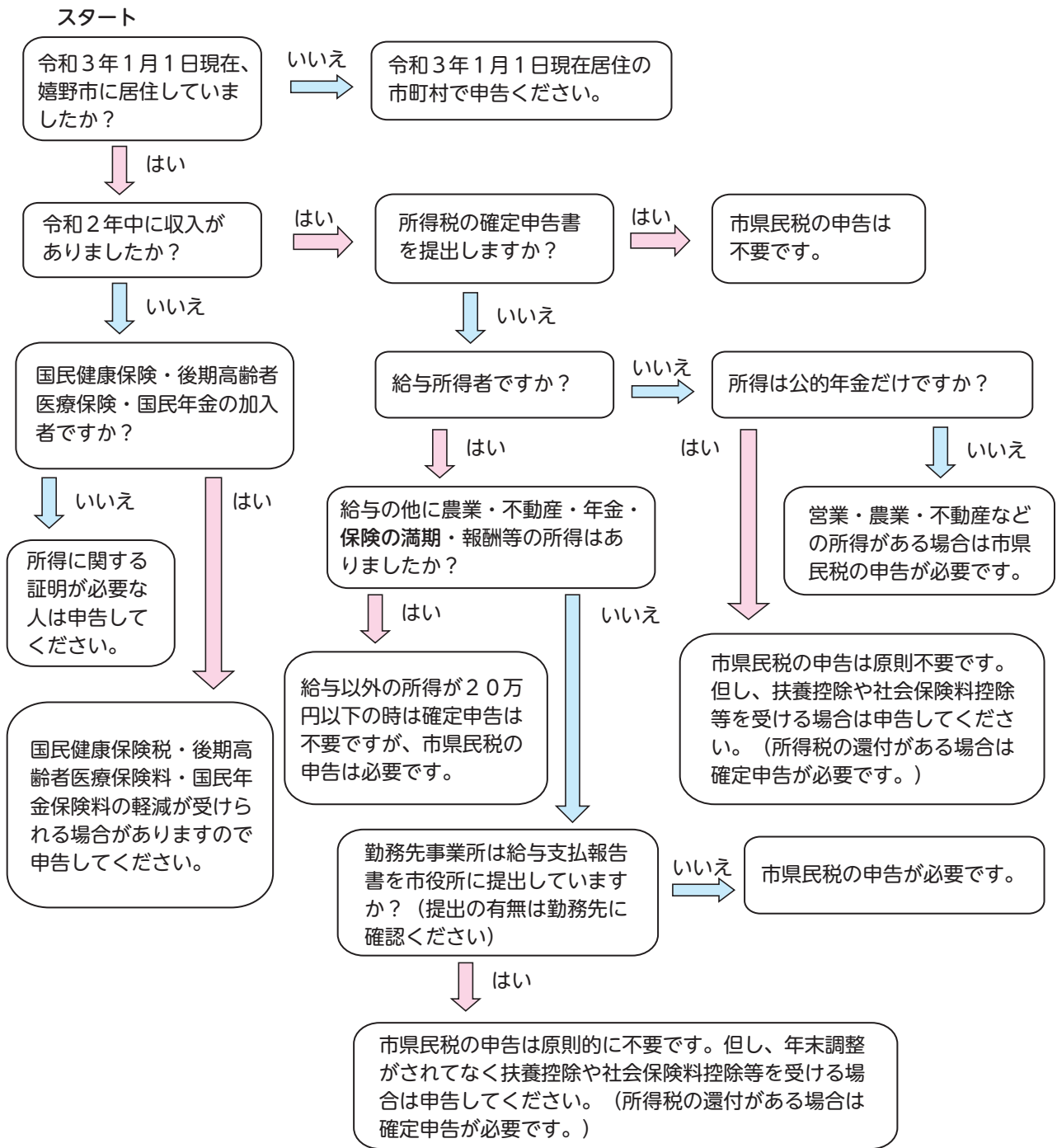

平成28年分以降の申告には、  
**マイナンバーの記載**  
+  
**申告者ご本人の  
本人確認書類の  
提示又は写しの添付**  
が必要です。  
※扶養親族等がいる方は、当該扶養親族等のマイナンバーの記載が必要です。

**（令和2年分）確定申告及び  
市・県民税申告の受付会場について**

【前半】 (2/16～2/26) <b>塩田会場</b> <small>(嬉野市中央公民館) 塩田公民館2階</small>	➡	【後半】 (3/1～3/15) <b>嬉野会場</b> <small>(文化センター) 嬉野図書館2階</small>
---	---	--

一会場(二会場移動型)  
2/21と3/7を除く土日祝日は休み

※塩田会場では、2/16と2/17、嬉野会場では3/1と3/15は、特に混雑することが予想されます。

特集  
ほっとNEWS  
カレンダー  
かわら版  
健康  
文化スポーツ  
市民のひろば





## 【後期高齢者医療】所得税及び市（町）県民税の申告に関するお知らせ

お知らせ

問い合わせ

○確定申告に関することは 武雄税務署 ☎0954-23-2127

○医療費のお知らせに関することは 佐賀県後期高齢者医療広域連合 担当：業務課

☎0952-64-8476

### 1. 医療費のお知らせについて

佐賀県後期高齢者医療広域連合からお送りしている「後期高齢者医療費のお知らせ」（9～12月診療分）を、2月下旬に送付します。

税の申告における医療費控除の手続で「医療費控除の明細書」を作成する必要がありますが、このお知らせを添付することにより、「医療費控除の明細書」の記載を簡略化することができます。医療機関等からの請求書が遅れているなどの理由で記載されていない場合は、別途領収書に基づいて「医療費控除の明細書」への記載が必要になります。

また、「患者負担額」の欄には、自己負担相当額が記載されています。「支払った医療費の額」と実際にご自身が負担された額が異なる場合はご自身で額を訂正し申告してください。

※領収書に基づいて「医療費控除の明細書」を作成した場合やご自身で額を訂正した場合は、

領収書を確定申告期限から5年間保存する必要があります。

### 2. 医療費控除の補てんされる金額について

医療費控除の申告手続では、「令和2年中（1月から12月まで）に支払われた医療費等の総額」から「保険金などで補てんされる金額」を差し引くこととされており、後期高齢者医療制度においては、「高額療養費」及び「高額介護合算療養費」の対象となられた場合の支給額が「補てんされる金額」となります。

令和2年分の申告で医療費控除を予定され、令和2年中に支払われた医療費に対する「高額療養費」及び「高額介護合算療養費」の支給を受けられた方は、後期高齢者医療担当窓口へお問い合わせください。

○ 医療費控除の対象となる金額は、次の式で計算した金額（最高で200万円）です。

$$\begin{array}{|c|} \hline \text{令和2年中に支払った医療費の総額} \\ \hline \end{array} - \begin{array}{|c|} \hline \text{保険金などで補てんされる金額} \\ \hline \end{array} - \begin{array}{|c|} \hline \text{「10万円」または「総所得金額等の合計額の5\%」のいずれか少ない方の金額} \\ \hline \end{array} = \begin{array}{|c|} \hline \text{医療費控除額} \\ \hline \text{（最高200万円）} \\ \hline \end{array}$$



後期高齢者医療制度では「高額療養費」、「高額介護合算療養費」が対象となります

（注）保険金などで補てんされる金額は、その給付の目的となった医療費の金額を限度として差し引きますので、引ききれない金額が生じた場合であっても他の医療費からは差し引きません。

### 3. 社会保険料控除用の「納付済額（通知書）」について

令和2年中（1月から12月まで）に納付された後期高齢者医療保険料が、申告における社会保険料控除の対象となります。

令和2年分の申告で社会保険料控除を予定されている方で、納付額が不明な方は、後期高齢者医療担当窓口へお問い合わせください。※医療費控除の申告に関することは、武雄税務署にお問い合わせください。

広告

Google Play  
で手に入れよう

androidの方

防災情報はプッシュ通知 地元の情報満載データ放送連携

## スマホ用アプリ配信中!!

現在地から避難所まで避難経路標示  
スマホでゴミ収集チェック!  
出先でも簡単操作で地元の天気  
地域情報  
もしもの時も安心  
休日の当番医や電話番号  
各施設の連絡先があります

App Store  
からダウンロード

iOSの方

Webもアプリも検索は【テレビ九州】 ☎0954-20-2580 株式会社 テレビ九州



自分のために。  
家族のために。



# 防災

## 防災クイズ～地震災害④～

先月号に引き続き、地震についてのクイズを出題します。○×方式のクイズで、答えはこのページの下へ記載してあります。

- 問題① 地震後、火災が発生した時、ビニール袋を頭からかぶって煙を吸わないようにする
- 問題② 瓦の屋根は重いため、地震に強い
- 問題③ 地震発生時、危険物を大量に保管するガソリンスタンドに近づくのは危険である



### 消防団に入りませんか？

嬉野市では消防団員を募集しています。  
消防団は地域防災の担い手として、自らの地域を自らの手で守り、住民の安全・安心の確保のため活動しています。  
嬉野市に居住する18歳以上の方であればどなたでも入団することができます（例外有）。消防団に入りたい、興味があるという方は近隣の消防団へお尋ねください。

皆さんの入団をお待ちしています！



### クイズの答え

- 問題①……答え：○（火災の煙は非常に有毒で、2回ほど吸い込むと意識を失います。ビニールに空気を入れてかぶると、2～3分息をすることができます※）
  - 問題②……答え：×（瓦の重い屋根は台風には強いですが、重心が高くなるため地震には弱くなります）
  - 問題③……答え：×（ガソリンを扱うため危険なイメージがありますが、ガソリンスタンドは消防法による厳しい建築基準があり、一般の建物よりも耐震性・耐火性に優れています）
- ※緊急時の使用方法です。危険なので普段はかぶらないようにしましょう！

広告

昭和堂  
TVCM  
放映中!

## 印刷だけじゃない アレコレ 昭和堂

**株式会社 昭和堂** <http://www.showado.co.jp>

■アクティブ・クリエイション本部 TEL.0957-22-6000  
 ■アクティブ長崎 TEL.095-821-1234 ■五島オフィス TEL.0959-72-2141  
 ■アクティブ九州 TEL.092-260-9494 ■佐賀オフィス TEL.0952-33-1221

- 特集
- ほっとNEWS
- カレンダー
- かわら版
- 健康
- 文化・スポーツ
- 市民のひろば





## 農業委員及び農地利用最適化推進委員を募集します

問い合わせ 農業委員会事務局 ☎0954-68-0151

現在任命されている農業委員及び農地利用最適化推進委員の任期が令和3年7月19日に満了となります。任期満了に伴い、新たに農業委員及び農地利用最適化推進委員として活動される方を募集します。

募集内容	農業委員	農地利用最適化推進委員
定数	13人 (構成：会長、副会長、委員10人及び中立委員) ●委員10人は、右記割当地区のうち2地区又は3地区を担当して頂きます。 ●うち7人以上は認定農業者(個人又は法人の役員)である必要があります。 (議会の承認を得た場合は認定農業者に準ずる者※1でも可能となります) ●うち1人以上は中立委員※2(農地の利用に関し利害関係を持たない者)である必要があります。	20人(各担当地区に1人)※担当地区は以下のとおり： 1. 鳥越、山口、殿ノ木庭、永石、平山、茂手 2. 鳥坂、下童、石垣、新村、三ヶ崎 3. 福富、大牟田、真崎、袋、五町第一～第五 4. 美野南、美野辺田、谷、熊野、畦川内 5. 町分、塩田、原町、布手、下野辺田、本谷、宮ノ元、塩吹、鍋野 6. 冬野、南下久間、北下久間、牛間田、のぞえ 7. 南志田、北志田、西山、光武、中久間 8. 堤ノ上、中通、牛坂 9. 南上、南下、式浪、三坂 10. 万才、角ノ谷、大草野辺田、五代、長谷 11. 今寺、下宿 12. 井手川内、下野、下吉田 13. 温泉一・二・三・四、内野内野山、湯野田 14. 下不動、中不動、大舟、上不動、丹生川、俵坂 15. 大野原、下岩屋一・二・三 16. 上岩屋 17. 春日、上吉田、峰川原 18. 東吉田、両岩 19. 真上吉田、西川内 20. 西吉田、皿屋、納戸料
資格要件	任命の日において市内在住かつ満20歳以上であり、農業に関する識見があって、農地などの利用の最適化の推進に関する事項、その他の農業委員会の所掌に属する事項に関し、その職務を適切に行うことができる者。	委嘱の日において市内在住かつ満20歳以上であり、農地利用最適化に関する熱意と農業に関する識見を有し、地域活動その他においてその職務を適切に行うことができる者。
職務内容	毎月の農業委員会総会における農地の権利移動の許可、農地転用にあたっての意見・農地利用集積計画・農地利用の最適化の推進に関する施策などについての意見の審議及び意思決定、農地利用最適化推進委員と連携し指導する現場活動	担当地域において、担い手への農地の集積・遊休農地の発生防止、農地所有者の意向確認、農地の貸し手と借り手との調整、新規就農の促進など、農業委員と連携した現場活動 ※必要に応じて農業委員会総会に出席し、地区担当としての意見を求められることがあります。
任用期間	令和3年7月20日から令和6年7月19日まで(3年間)	
報酬	223,600円/年(別途活動実績報酬あり)	168,150円/年(別途活動実績報酬あり)

### 【申込方法】

推薦(団体・法人もしくは2人以上の農業者個人連名による)又は応募(自薦)によります。

塩田庁舎農業委員会又は嬉野庁舎うれしの茶振興室に備え付けの応募書類を取得するか、市ホームページから様式をダウンロードして、必要事項を記載の上、下記提出先へ郵送又はご持参ください。※農業委員と農地利用最適化推進委員の両方への推薦、応募はできません。

**【選考方法】** 申込内容をもとに審査委員会を開き、書類選考を行います。面接を行う場合があります。

**【募集期間】** 3月1日(月)～3月31日(水)※郵送の場合は締切日当日の消印有効

**【提出先】** 塩田庁舎農業委員会事務局、又は嬉野庁舎農業政策課うれしの茶振興室

**【郵送宛先】** 〒849-1492 嬉野市塩田町大字馬場下甲1769番地 嬉野市農業委員会事務局



## 生ごみ処理機を使ってごみを減らしてみませんか？

問い合わせ 嬉野庁舎 環境下水道課 ☎0954-42-3317

家庭から出るごみの内、約4割が生ごみだと言われています。生ごみ処理機を使うと、生ごみの量を減らすだけでなく、ごみ出しの際の手間やいやな臭いも減らすことができます。嬉野市では家庭用生ごみ処理機の購入に対して以下のとおり補助金を交付していますので、この機会に購入を考えてみてはいかがでしょうか。

※年度内予算枠を、早期完了する場合がありますので、早めにお尋ねください。

**【補助額】** 本体の購入金額の半額(上限は電動生ごみ処理機が2万円、コンポスト・堆肥化容器が3千円)

**【必要書類等】** 申請書、領収書・保証書・振込先通帳のコピー、印鑑

**【申請場所】** 嬉野庁舎環境下水道課(申請書は市ホームページにも掲載しています)



EM菌用堆肥化容器



コンポスト容器



電動生ごみ処理機



**加入者募集！交通災害共済**  
ご家族みんなで加入しましょう。

問い合わせ 嬉野市役所 塩田庁舎 市民課 ☎0954-66-9118  
嬉野庁舎 市民課 ☎0954-42-3304

佐賀県市町交通災害共済は自転車・バイク・自動車等の走行中の交通事故により死亡や10日以上の治療を受けた人に対して見舞金を支給する制度です。

**掛金は1人年額500円です。**

**【加入できる方】**

- ①住民登録をして嬉野市に住んでいる方
- ②就学のため一時的に転出している方

**【共済期間】**

令和3年4月1日から令和4年3月31日までの1年間で途中からでも加入できますが、共済期間は加入日（掛け金を納付した日）の翌日からですので、早めに加入してください。

（可能な限り令和3年3月中旬までに申し込みをお願いします。）

**【加入申込書】**

加入を希望される方は、**【申込者欄】**に住所、世帯主氏名、電話番号、**【加入者欄】**に加入者氏名等の必要事項を記入の上お申込みください。

（申込書裏面の**【記入例】**を参考にしてください。）

（申込書は市役所塩田・嬉野庁舎市民課にもあります。）

**【加入受付先】**

郵便局・ゆうちょ銀行

市役所塩田庁舎及び嬉野庁舎市民課で加入できます。

（この申込書は嬉野市専用です。）

**注意事項** 受付事務は昨年より総務・防災課から市民課に変わっております。

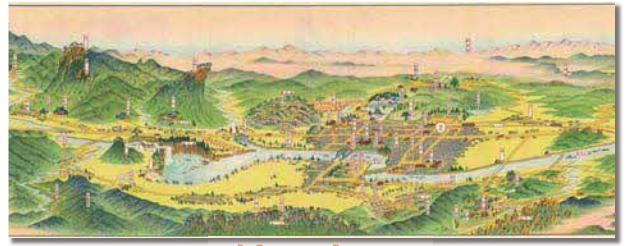

**嬉野市の  
古文書や昔の写真を探しています**

「嬉野市史」編纂にあたり、市のあゆみ・歴史を物語る写真や資料などを収集しています。

次のような資料をお持ちの方はご連絡ください。

また、市史編纂室ではさまざまな現地調査も行っています。ご理解とご協力をお願いいたします。

**資料の例**

- ◎町の風景・行事の風景などの写真
- ◎行政からの配布物やチラシ、動画など
- ◎古文書など歴史的資料（嬉野市にちなんだもの）

連絡先：嬉野市史編纂室（嬉野市歴史民俗資料館2階）

**Tel・Fax:0954-68-0171**

**【後期高齢者医療】ジェネリック医薬品に関するお知らせ**  
お問い合わせ 佐賀県後期高齢者医療広域連合 業務課 企画・保健係 ☎0952-64-8476

**【佐賀県後期高齢者医療広域連合からのお知らせ】**

佐賀県後期高齢者医療広域連合では、現在服用されているお薬をジェネリック医薬品（後発医薬品）に切り替えられた場合に、お薬代の自己負担額をどのくらい軽減できるかを試算した差額通知ハガキを「ジェネリック医薬品に関するお知らせ」として送付しています。

**【通知の対象となる方】**

令和2年10月に処方された先発医薬品をジェネリック医薬品に切り替えられた場合に、1か月あたりの自己負担額の軽減が一定額以上見込まれる方が対象となります。 ※ 必ずしも全員の方に届くわけではありません。

**【通知の記載内容について】**

1. お薬にかかった金額のみを表示しています。  
実際の窓口でのお支払いには、技術料・管理料等の別費用が含まれていることがあります。
2. ジェネリック医薬品に切り替えるとお薬代が安くなる可能性があることをお伝えするもので、切り替えを強制するものではありません。

**【ジェネリック医薬品とは？】**

ジェネリック医薬品とは、先発医薬品（新薬）の特許が切れた後に製造・販売される医薬品です。国の厳しい審査基準を満たし、先発医薬品と同等の有効成分・効能・効果等を持つ医薬品ですが、まったく同一というわけではありません。

ジェネリック医薬品を希望される場合は、かかりつけの医師・薬剤師にご相談ください。

**【ジェネリック医薬品の使用のメリットは？】**

医療の質を落とさずに、自己負担額と増大し続けている医療費を抑制することができます。

**【通知ハガキに関するお問い合わせ窓口】**

「国民健康保険中央会コールセンター」フリーダイヤル 0120-53-0006（通知ハガキ裏面にも記載していません）

特集

ほっとNEWS

カレンダー

かわら版

健康

文化スポーツ

市民のひろば





市営住宅入居者募集

問い合わせ・申し込み 嬉野庁舎 建設・農林整備課 ☎0954-42-3311 (直通)

下川原住宅

- ◎所在地 塩田町大字五町田甲233番地13
- ◎募集戸数 1戸  
[鉄筋コンクリート3階建 築41年 駐車場：有]
- ◎家賃 月額14,200円～ (※所得によって異なります)
- ◎敷金 家賃の3ヶ月分

※間取りは参考です

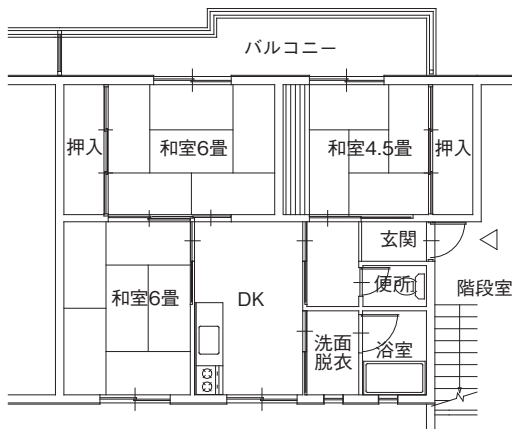

立石住宅 (※母子家庭限定)

- ◎所在地 嬉野町大字岩屋川内甲357番地2
- ◎募集戸数 3戸  
[鉄筋コンクリート4階建 築49年 駐車場：無]
- ◎家賃 月額9,600円～ (※所得によって異なります)
- ◎敷金 家賃の3ヶ月分

※間取りは参考です

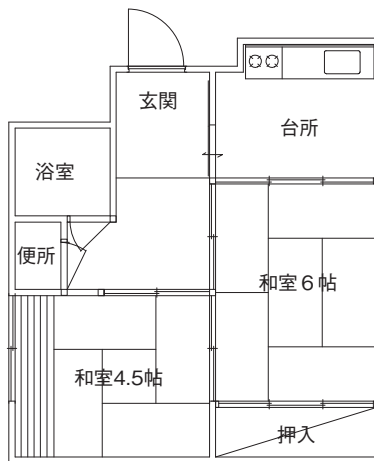

【入居の要件 (原則)】

- 下川原は①～⑤全てを満たす必要があります。
- 立石は①～⑥全てを満たす必要があります。
- ①家族で住めること <※単身入居はできません>
- ②市町村税等の滞納がないこと
- ③嬉野市内に住所または勤務場所があること
- ④所得が条例で定める額以下であること

- ⑤暴力団員およびその関係者でないこと
- ⑥母子家庭 (同一世帯で18歳未満の子を育てている) であること <※立石のみ>

【申込期限】 令和3年2月19日(金)

※申込み多数の場合は抽選となります。  
(R3.2月下旬予定)



“あなたの就職に『職業訓練』を活かしませんか！” <2021年4月入所生を募集します。>

問い合わせ ポリテクセンター佐賀 訓練課 ☎0952-26-9516

【募集コース及び定員】 ※ものづくりベーシック科は、1日4時限の短時間訓練です。

入所月	募集科名	定員	募集期間	入所選考	訓練期間
4月生	ものづくりベーシック科*	15名	1月25日(月) ～2月26日(金)	3月5日(金)	4月6日(火)～7月21日(水)
	電気設備施工科	15名			4月6日(火)～9月30日(木)

【入所選考】筆記試験と面接を、ポリテクセンター佐賀で実施します。

【受講料】無料 (全訓練期間中) \*テキスト代等は別途自己負担となります。

【応募資格】新たな職業に就こうとする求職者で、受講意欲があり公共職業安定所長より受講指示等の受講斡旋を受けることが可能な方。

【申込方法】受講を希望される方は、最寄りのハローワークでご相談の上、応募書類をハローワークにご提出ください。

【その他】施設の見学、訓練内容の説明、訓練体験など、「オープンキャンパス」を毎月、無料で実施していますので、お気軽にご参加ください。(開庁日は毎日見学が可能です。)



詳細については、ホームページをご覧ください。 <https://www.3.jeed.go.jp/saga/poly/>

特集

ほっとNEWS

カレンダー

かわら版

健康

文化スポーツ

市民のひろば



WED 水

THU 木

FRI 金

SAT 土

<p><b>3</b> 2 9 2 3</p> <p>◎赤ちゃん相談 ★リズムダンス教室 ★塩田元気っ子クラブ ★健康マーじゃんサークル</p>	<p><b>4</b> 2 9 10 3 4</p> <p>◆消費生活相談</p>	<p><b>5</b> 2 10 4</p> <p>★絵画教室 ★書道教室</p>	<p><b>6</b> 2 10 4</p> <p>★将棋初心者教室 ★サタデースクール(塩田 Go 基督教室) ★水引小物サークル</p>
<p><b>10</b> 3 11 5</p> <p>◆行政相談 ★ギターサークル ◆行政相談 ★塩田元気っ子クラブ ★健康マーじゃんサークル</p>	<p><b>11</b></p> <p>★薬膳健康教室 ★古文書研究会</p>	<p><b>12</b> 3 11 5 6</p>	<p><b>13</b></p> <p>★子ども囲碁道場</p>
<p><b>17</b> 5 12 6 7</p> <p>◎赤ちゃん相談 ★リズムダンス教室 ★塩田元気っ子クラブ</p>	<p><b>18</b> 5 13 7 8</p> <p>◎こころの健康相談 ◆消費生活相談 ★園芸教室</p>	<p><b>19</b> 6 13 14 8</p> <p>◎栄養教室 ★書道教室</p>	<p><b>20</b> 6 14 8</p> <p>★将棋初心者教室 ★サタデースクール(塩田 Go 基督教室)</p>
<p><b>24</b> 6 14 8 9</p> <p>★ギターサークル ★リズムダンス教室 ★塩田元気っ子クラブ</p>	<p><b>25</b> 6 14 15 9</p> <p>◆消費生活相談 ◎レディースデー検診 ◆法律相談(要予約) ★古文書研究会</p>	<p><b>26</b> 7 15 9</p> <p>◎1歳6か月児健診 ★絵画教室</p>	<p><b>27</b> 7</p> <p>★子ども囲碁道場</p>
		<p><b>嬉野庁舎</b> 〒843-0392 佐賀県嬉野市嬉野町大字下宿乙1185番地 TEL 0954-43-1111 (代表) FAX 0954-42-3300</p> <p><b>塩田庁舎</b> 〒849-1492 佐賀県嬉野市塩田町大字馬場下甲1769番地 TEL 0954-66-3111 (代表) FAX 0954-66-3119</p>	

催し(嬉野)

問い合わせ/塩田公民館 ☎0954-66-9129

ギターサークル

10日(水)・24日(水) 19:30~21:00  
場所:うれしの市民センター

薬膳健康教室

11日(木) 19:30~21:00  
場所:うれしの市民センター

催し(塩田)

問い合わせ/塩田公民館 ☎0954-66-9129

菊花教室

9日(火) 9:00~12:00  
場所:塩田公民館

園芸教室

18日(木) 9:00~12:00  
場所:塩田公民館

絵画教室

5日(金)・26日(金) 13:30~16:00  
場所:塩田公民館

書道教室

5日(金)・19日(金) 14:00~16:00  
場所:塩田公民館

手芸教室

9日(火) 13:30~16:00  
場所:塩田公民館

リズムダンス教室

3日(水)・17日(水)・24日(水)  
10:00~11:30  
場所:塩田公民館

塩田囲碁会

14日(日) 8:30~15:00  
場所:塩田公民館

塩田元気っ子クラブ

3日(水)・10日(水)・17日(水)・24日(水)  
15:00~17:00  
場所:塩田公民館

サタデースクール(塩田 Go 基督教室)

6日(土)・20日(土) 9:30~11:30  
場所:塩田公民館

子ども囲碁道場

2日(火)・9日(火)・13日(土)・16日(火)・  
27日(土) 17:30~19:30  
場所:塩田公民館

古文書研究会

11日(木)・25日(木) 10:00~12:00  
場所:塩田公民館

郷土史研究会

9日(火) 9:30~12:00  
場所:塩田公民館

健康マーじゃんサークル

3日(水)・10日(水) 14:00~16:00  
場所:塩田公民館

水引小物サークル

6日(土) 13:30~15:00  
場所:塩田公民館

初級スペイン語会話教室

9日(火) 19:30~21:00  
場所:塩田公民館

将棋初心者教室

6日(土)・20日(土) 14:00~16:00  
場所:塩田公民館

し尿汲み取り(嬉野)

問い合わせ/環境下水道課 ☎0954-42-3317

●(株)環境衛生管理社 ●(有)嬉野衛生サービスセンター

- ①湯野田
- ②不動山
- ③下宿・内野
- ④大野原
- ⑤上岩屋
- ⑥下岩屋
- ⑦温泉区
- ⑧井手川内・下野
- ⑨今寺
- ⑩式浪・三坂
- ⑪西吉田・血屋
- ⑫真上吉田・西川内
- ⑬春日・峰川原
- ⑭上吉田・東吉田・両岩
- ⑮下吉田・納戸料

し尿汲み取り(塩田)

問い合わせ/環境下水道課 ☎0954-42-3317

(有)塩田環境開発

- ①鳥越・山口・殿ノ木庭・永石・平山・茂手
- ②鳥坂・下壘・石垣・新村・三ヶ崎
- ③福富・大牟田・真崎・袋・五町田1.2.3.4.5
- ④堤ノ上・中通・牛坂・北志田・西山
- ⑤南志田・光武・北下久間
- ⑥冬野・南下久間・牛間田・中久間・のぞえ
- ⑦町分・塩田・原町・布手・下野辺田・本谷・宮ノ元・畦川内・塩吹・鍋野
- ⑧美野南・美野辺田・谷・熊野・大草野南下・万才・角ノ谷・長谷
- ⑨大草野南上・大草野辺田・五代





2021年/令和3年

### 休日在宅当番医

(市外局番 0954)

#### 嬉野地区

2/7	朝長医院	☎43-2117
2/11	太田医院	☎43-1148
2/14	嬉野温泉病院	☎43-0157
2/21	森医院	☎43-0725
2/23	田中医院	☎43-2111
2/28	うれしのふくだクリニック	☎42-1211

#### 塩田地区

2/7	光武医院	☎66-2027
2/11	樋口病院	☎66-2022
2/14	谷口医院	☎66-3568
2/21	樋口病院	☎66-2022
2/23	西村医院	☎66-2109
2/28	樋口病院	☎66-2022

※当番医が変更になる場合があります。  
電話で杵藤地区消防本部救急医療情報案内(☎0954-22-4207)まで問い合わせさせていただくか、朝刊の休日在宅当番医でご確認ください。

### 佐賀南部地区小児

#### 時間外診療

診療時間/19:00~21:00  
(市外局番0954)

毎日(年中無休)

### 武雄地区休日急患センター

☎22-5599

水曜日

### 鹿島時間外子どもクリニック

☎63-1838

火曜日

2/2	中村医院(鹿島)	☎63-9234
2/9	田中医院	☎43-2111
2/16	村山小児科	☎63-1158
2/23	太田医院	☎43-1148

※当番医が変更になる場合があります。  
電話で杵藤地区消防本部救急医療情報案内(☎0954-22-4207)まで問い合わせさせていただくか、朝刊の休日在宅当番医でご確認ください。

### 相談(嬉野)

#### 行政相談

10日(水) 9:00~12:00  
場所: 嬉野老人福祉センター  
総務・防災課  
☎0954-42-3301

#### 消費生活相談

毎週木曜日(祝日を除く)  
9:30~16:00  
場所: 嬉野庁舎 相談室  
観光商工課  
☎0954-42-3310

#### 遺言・相続相談

9日(火) 13:00~17:00  
場所: 嬉野老人福祉センター  
社会福祉協議会(嬉野)  
☎0954-42-2020

SUN

MON

TUE

<p><b>嬉野町</b></p> <ul style="list-style-type: none"> <li>●…保健行事</li> <li>◆…相談</li> <li>★…催し</li> </ul> <p><b>塩田町</b></p> <ul style="list-style-type: none"> <li>●…保健行事</li> <li>◆…相談</li> <li>★…催し</li> </ul>	<p>1</p> <p>1 8 1</p>	<p>2</p> <p>1 8 1 2</p> <p>◆消費生活相談 ★子ども囲碁道場</p>
<p>7</p>	<p>8</p> <p>2 10 4 5</p>	<p>9</p> <p>3 10 5</p> <p>●歯のすこやか健診 ◆遺言・相続相談 ◆消費生活相談 ★初級スペイン語会話教室 ★菊花教室 ★手芸教室 ★子ども囲碁道場 ★郷土史研究会</p>
<p>14</p> <p>★塩田囲碁会</p>	<p>15</p> <p>4 5 11 6</p>	<p>16</p> <p>5 11 12 6</p> <p>●栄養教室 ●3歳児健診 ◆消費生活相談 ★子ども囲碁道場</p>
<p>21</p>	<p>22</p> <p>6 14 8</p> <p>◆こころの相談</p>	<p>23</p>
<p>28</p>		

### 保健行事(嬉野)

場所/嬉野保健センター ☎0954-42-2049  
問い合わせ/健康づくり課 ☎0954-66-9120

#### 歯のすこやか健診

9日(火) 受付13:15~14:00  
対象者: 個別通知いたします。  
こどもカレンダーに記載されている対象者とは異なりますのでご注意ください。

#### 1歳6か月児健診

26日(金) 受付13:15~14:00  
対象者: 個別通知いたします。  
こどもカレンダーに記載されている対象者とは異なりますのでご注意ください。

#### こころの健康相談

18日(木) 9:30~12:00  
要予約(☎66-9120)

#### 栄養教室

19日(金) 9:30~13:30  
事前申込のみ

### 保健行事(塩田)

場所/塩田保健センター ☎0954-66-9133  
問い合わせ/健康づくり課 ☎0954-66-9120

#### 赤ちゃん相談

3日(水)・17日(水)午前中  
完全予約制(個別相談): 塩田保健センター  
生後4か月を過ぎた頃に予約をしてください

#### レディースデー検診

25日(木) 受付13:30~14:30  
検診を希望する方  
(要予約: 塩田保健センター ☎0954-66-9133)  
16ページに詳細を掲載しております。

#### 栄養教室

16日(火) 9:30~13:30  
事前申込の方のみ

#### 3歳児健診

16日(火) 受付13:15~14:00  
対象者: 個別通知いたします。  
こどもカレンダーに記載されている対象者とは異なりますのでご注意ください。

### 相談(塩田)

#### 法律相談(要予約)

25日(木) 13:00~16:00  
場所: 塩田老人福祉センター  
社会福祉協議会(塩田)  
☎0954-66-9131

#### こころの相談

22日(月) 13:00~17:00  
場所: 塩田老人福祉センター  
社会福祉協議会(塩田)  
☎0954-66-9131

#### 行政相談

10日(水) 9:00~12:00  
場所: 塩田公民館  
総務・防災課  
☎0954-66-9111

#### 消費生活相談

毎週火曜日(祝日を除く)  
9:30~16:00  
場所: 塩田公民館  
観光商工課  
☎0954-42-3310

**子どもの健診について**

問い合わせ 塩田庁舎 健康づくり課 ☎0954-66-9120  
子育て世代包括支援センター(塩田保健センター)  
☎0954-66-9133

『1歳6か月児健康診査』『歯のすこやか健診』『3歳児健康診査』などのこどもの健診は、事前に日程表を配布しておりますが、3月～7月の期間、新型コロナウイルス感染症の影響で中断していたために、当初の予定より遅れてご案内している状況です。適切な時期に受診できるよう調整していることから受診者が多数になる場合があります。感染予防対策に配慮しつつ、健診へのご案内時期を再調整いたします。つきましては、健診受診月が、7月に作成・配布した日程表から遅れる場合があります。  
ご理解とご協力について、よろしく願いいたします。

**塩田町建設業協会ボランティア活動**

12月8日、塩田町建設業協会の皆さんが地域貢献活動の一環として保育園の砂場抗菌加工を実施されました。協会の皆さん誠にありがとうございます！



**カード型障害者手帳のお知らせ**

問い合わせ 福祉課 ☎0954-42-3306

令和3年1月から、各障害者手帳の申請をする際にこれまでと同じ手帳型かカード(プラスチック)のどちらかを選択できます。カードの大きさは健康保険証と同じです。

**女と男の楽しい料理教室**

問い合わせ うれしの男女ネットワーク代表 永尾 ☎0954-42-2503  
塩田庁舎 企画政策課 ☎0954-66-9117

ご夫婦、親子など男女のカップルでの参加を募集します。お一人での参加も可能です。一緒に料理を楽しみましょう！

**【開催日】 3月7日(日)**  
**【時間】 10:00～13:00**  
**【会場】 うれしの市民センター**  
**【対象者】 市内在住の男女**  
※小学4年生以上  
**【費用】 300円**  
(ペアの場合は500円)

**【応募締切】 3月1日(月)**  
**【持参品】 エプロン、三角巾(タオル)、マスク**  
※新型コロナウイルス感染症の今後の広がり状況次第では、中止になる場合があります。

**令和2年10月から12月の市交際費を公表します。**

問い合わせ 塩田庁舎総務・防災課 ☎0954-66-3111

祝儀	1件	10,000円
香典	0件	0円
会費	5件	28,575円
見舞金	0件	0円
その他	8件	59,190円
合計	14件	97,765円

広告

共に支え合い、人のため社会のために貢献します。

「これからも、ここであなたと。」

社会福祉法人 **済昭園**



〒849-1425 佐賀県嬉野市塩田町大字五町田甲3443番地  
TEL.0954-66-5665 コールの向こうに済昭園 <http://www.saisyuen.jp>

広告

相続・遺言相談・不動産登記・商業登記・成年後見 等

**深村司法書士事務所**

司法書士 深村 頌子(佐賀県司法書士会所属)

住所 嬉野市塩田町大字馬場下甲742番地5

TEL 0954-66-2316

広告

**弁護士法人 みどり法律事務所**  
Midori Law Office

弁護士 **鬼橋正敏**(佐賀県弁護士会所属)

事務所 〒843-0022 佐賀県武雄市武雄町大字武雄字竹下5663-2  
TEL 0954-22-6331 FAX 0954-22-6332

特集

ほっとNEWS

カレンダー

かわら版

健康

文化スポーツ

市民のひろば



# URESHINO まちがどかわら版

特集

ほっとNEWS

カレンダー

かわら版

健康

文化スポーツ

市民のひろば

12/21  
(月)

## サガン鳥栖 表敬訪問

12月19日にリーグの全日程を終えたサッカーJ1・サガン鳥栖の選手の皆さんが嬉野市役所を訪問しました。選手を代表し豊田陽平選手が今シーズンの報告、来季に向けての思いなどを話しました。2021年もサガン鳥栖の飛躍を期待しています。

なお、嬉野市は、サガン鳥栖のマッチデースポンサーなどを行っています。

AR



1/15  
(金)

## 観光大使委嘱状交付式

嬉野庁舎で福岡ソフトバンクホークス 本多雄一コーチの嬉野市観光大使委嘱状交付式が行われました。

嬉野市の観光大使には2012年から就任いただいております。今年で10年目となります。

村上嬉野市長は「いつも嬉野市をPRしてもらいありがとうございます。これから嬉野市はスポーツの力でまちづくりを行っていききたいと思っていますのでお力添えをよろしくお祈りします」と話しました。

AR



1/16  
(土)

## 3市町合同オンラインツアーが開催されました！

オンライン会議アプリを利用した嬉野市・太良町・鹿島市の3市町合同オンラインツアーが行われました。

これは、新型コロナウイルス禍での旅行の形として提案されたもので、地元の特産品や観光資源を知ってもらおうと企画されました。

オンラインツアーの参加者は、パソコンやスマートフォンなどのモニター越しに地元ガイドから各地域の特産品や観光スポットの説明を受けながら、事前に届けられたお茶や地酒、牡蠣などの特産品を飲食し、旅行気分を味わっていました。

村上嬉野市長もオンラインツアーのガイドとして登場し、嬉野の茶畑や重要伝統的建造物群保存地区「塩田津」などを巡り、画面越しにまちの魅力をPRしました。

自宅に居ながら、安心・安全・気軽に旅行気分を味わうことができるこの取り組みは、コロナ禍での新たな旅行の形として期待されます。



嬉野市制作のTV番組をWeb配信しています。

**うれしのほっとステーション** 毎週木曜更新 ぜひ、ご覧ください。



こちらのQRコードからご覧になれます





## 女性のあなたへ贈り物 レディースデー検診

### 子宮頸がん検診、乳がん検診



レディースデーでは、女性医師や女性技師が対応します。  
今年度のがん検診をまだ受けていない女性のみなさん  
この機会に受けてみませんか？



### 日程

令和3年2月25日（木）  
13時30分～14時30分

場所：塩田保健センター



### 要予約

料金

子宮頸がん検診  
900円

料金

乳がん検診  
1,100円（40～49歳）  
700円（50歳以上）

【お問い合わせ】

塩田保健センター：0954-66-9133

塩田庁舎 健康づくり課：0954-66-9120

**注意**

- ・子宮頸がん検診、乳がん検診は、2年に1回です。
- ・自覚症状のある方は、医療機関を受診ください。

**対象**

子宮頸がん検診：20歳以上  
乳がん検診：40歳以上  
(令和3年3月31日現在の年齢)



**じたん×かんたん×元気まんたん**  
(時短) (簡単) (元気満タン)

## レシピ



## こんにゃく入り炊き込みご飯

### 【材料】2人分

米	100g
水	125ml
しらたき	50g
味付けなめたけ	40g
にんじん	5g
ツナ缶（油漬）	25g
三つ葉	少々

◎分量は正味重量（皮・殻や骨を除いたもの）です。

### 【作り方】

- ① 米は洗ってしばらく水きりし、分量の水に30分ほど浸水する。
- ② しらたきをゆで、細かく切る。人参はいちよう切りする。ツナ缶は汁気をきる。三つ葉はさつとゆでて2cm長さに切っておく。
- ③ 三つ葉以外の材料を①に加え、普通に炊飯する。
- ④ 炊きあがったご飯に三つ葉をまぜ、器に盛る。

詳しい内容は嬉野市のホームページにも掲載しています。



めんどろな味付け不要！  
買い置き食材で食物せんいがとれる！  
簡単炊き込みご飯はいかがですか？

エネルギー  
231kcal

たんぱく質  
6.1g

塩分  
1.0g

問い合わせ 塩田庁舎 健康づくり課 ☎0954-66-9120



# のほほん文芸

## 短歌

茜さすひむがしの空息ふかく拝する初日に背すじ伸ばせり  
あはのプラン「コロナ」消えたら必ずね元気できてよと友への賀状  
大晦日紅白の歌テレビよりも違いつもと違ひさびさおぼゆ  
「つくりやあ」も死語となりゆく方言よ昭和も遠く霞みゆくなり  
平和への標となりぬペシヤワルの中村哲氏の尊き思ひよ  
盤寿とふ齡迎へてこれからは「飛車角」忘れ「歩兵」に生きむ  
黒革の手ざわり好くて買い求む五年日記のページを開く  
父や母三姉の齡皆越えて令和三年健やかに迎ふ  
クラシック心に深くしみとおりの辛さを乗り越えてゆく  
コロナ禍で父との面会久方に時を忘れて笑顔こぼれる

## 俳句

干戈なき代を希ひつつ屠蘇を酌む  
年重ね賀状辞退の知己のあり  
新玉の一番鳴鐘撞き初め  
歳重ね小さき安堵神の餅  
雪合戦全てはずして雪だらけ  
雪合戦勝ち負けないねなぞだらう  
吾を故郷と彼の春陽の射す  
自販機の熱きコーヒー初時雨

## 川柳

義理チヨコモテレワーク増え数も減り  
川柳を詠む人達の知恵のよさ  
着更着は重ね着分の寒さかな  
マスク無し二礼二拍の春を待つ  
コロナ禍はもう失せると牛の声

餅を搗く食変わりても子等の笑み  
お年玉進級ごとに札重ね  
お正月待ち人來ずやコロナ禍  
正月や老いの二人で卯酒  
庭先や何を歌うか寒雀  
祝箸フォアグラ盛りてワイン乾す  
凧あげや孫と遊ぶ風と遊ぶ

早瀬ミヨ子	靖盛	飯田和道	爺遊	祝じいじ	はるみ	佐代	一子	繁美	正則	清恵	映子	靖堂	稲富道子	栗原ひまり	諸井未空	英子	弘親	明代士	鈍歩	杉野マツコ	尾形敏子	光武靖子	森四朗	中島明代士	石井俊治	中野浩子	中村展子	増田純枝	山上由紀江
-------	----	------	----	------	-----	----	----	----	----	----	----	----	------	-------	------	----	----	-----	----	-------	------	------	-----	-------	------	------	------	------	-------

# 嬉野市立図書館からのお知らせ

嬉野図書館 ☎0954-42-1550  
塩田図書館 ☎0954-66-9130

《休館日案内》 2月1(月)・8(月)・12(金)・15(月)・18(木)・22(月)・24(水)



冬の狩人  
大沢 在昌 著／幻冬舎

3年前の未解決殺人事件の重要参考人から、警視庁新宿警察署の佐江が護衛するなら出頭するという連絡が。だが彼は、暴力団員との撃ち合いが原因で休職中。なぜ彼に指名を…?



階段にパレット  
東直子 著／ポプラ社

下町の古い民家を借りて開いた絵画教室は、いつしか、さまざまな人びとが集う場所になっていく。一緒に絵を描くというささやかな時間は、人の心に何をもたらすのか…。静かな再生の物語。

## おすすめの本書

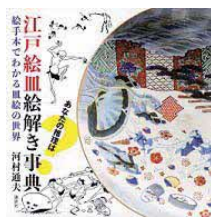

江戸絵皿絵解き事典  
河村 通夫 著／講談社

江戸時代の絵皿には、絵のテーマである画題の内容や、物事の謂れを説いた故事来歴が秘められている。江戸時代の版本や、狩野派の絵師等が描いた「絵手本」を中心に絵の意味を説く。



オレ、ねたくないからねない  
マイク・ホルト 著／ペティ文芸  
やしけんたろう 訳／マイクローマジック

雪遊びにスケート、あたたかいココア。カエル君は初めての冬を楽しみにしていました。でもフクロウさんは「あなたは冬を楽しめませんよ」と言い…。

誘拐ファミリー

新堂 冬樹 著／双葉社

銀の夜

角田 光代 著／光文社

香り豊かな茶葉でおいしい至福のスイーツ 坂田 阿希子 著／家の光協会

このかみなあに？ 谷内 つねお さく／福音館書店 **児童書**



嬉野市立図書館の蔵書が、嬉野市ホームページから検索できます (<http://www.city.ureshino.lg.jp>)

嬉野市 presents うれしいをいっしょに！サガン鳥栖うれしの day

14回目を迎えた今年は、会場に訪れる方々に「うれしい」を感じていただけるよう、うれしの茶・嬉野温泉湯どうふのふるまい、足湯体験コーナー、観光PRなどを行いました。また、嬉野市×サガン鳥栖のコラボクラブバナーを作成し、来場者にプレゼントしました。さらに、2022年秋の九州新幹線嬉野温泉駅の開業を記念して、プラレールの展示や顔はめパネルでの写真撮影、グッズの配布なども行いました。

スタジアムでは、嬉野市内の小学生チームの前座試合が行われ、ハーフタイムショーでは、嬉野市のPRを担うキッズダンスユニット NK (エヌ・ケー) が明るく元気なパフォーマンスで、試合に華を添えました。

試合は1対1で引き分けとなりましたが、首位の川崎フロンターレ相手に熱い戦いを見せ、今年の「サガン鳥栖うれしの day」も大いに盛り上がりしました。



特集

ほっとNEWS

カレンダー

かわら版

健康

文化・スポーツ

市民のひろば



SAGA2024国スポ・全障スポ嬉野市開催競技の紹介

問い合わせ 嬉野庁舎 国スポ・全障スポ推進室 ☎0954-27-7083

今月は、SAGA2024国スポ・全障スポの嬉野市開催競技を紹介します。

国スポでは、正式競技として「レスリング」「なぎなた」「軟式野球」、公開競技で「武術太極拳」、デモンストレーションスポーツとして「スポーツチャンバラ」が嬉野市で行われます。

全障スポでは、正式競技の「ボッチャ」が嬉野市で開催されます。また、決定前ではありますが、オープン競技の「電動車椅子サッカー」も嬉野市で実施予定となっています。

レスリング



なぎなた



軟式野球



武術太極拳



スポーツチャンバラ



国スポ競技



ボッチャ



電動車椅子サッカー

全障スポ競技

来月以降に各競技の紹介をしていきます！



グラウンド整備用のトンボを寄贈されました

今年も嬉野高校機械科の生徒さんたちが製作されたトンボを頂きました。ありがとうございました。大切にに使わせてもらいます。





**にっぽん縦断こころ旅(2021年春)お手紙募集**  
 問い合わせ NHK ふれあいセンター  
 ☎0570-066-066

NHK-BS プレミアムで放送予定の、「にっぽん縦断こころ旅」。3月29日、長崎県をスタート。

熊本、佐賀、福岡から、北陸の福井に飛び石川、富山、新潟、山形、秋田と日本海側を北上し夏の北海道を目指します。番組では、みなさんからのお手紙で旅のルートを決するため、市(町・村)内の「忘れられない場所、風景」にまつわる手紙を募集しています。

- 【応募期限】 3月8日(月)必着**
- 【応募内容】** 住所、氏名、電話番号、性別、年齢、思い出の場所、風景にまつわるエピソード
- 【応募方法】** 番組 HP <http://nhk.jp/kokorotabi>  
 FAX 03-3465-1327  
 郵送 〒150-8001 NHK「こころ旅」係

**うれしのキッズフェスティバル 令和2年度子ども文化祭**

様々な文化活動に取り組む子どもたちの発表の場として行われている「子ども文化祭」が、11月29日(日)嬉野市社会文化会館リバティで開催されました。

今年は新型コロナウイルス感染症の拡大により、様々な発表会や大会が中止になる中、舞踊やダンスなどの12団体が、日頃の練習の成果をステージで元気に発表しました。

子ども達の立派な姿に、つめかけた観客からは、あたたかい拍手が送られていました。

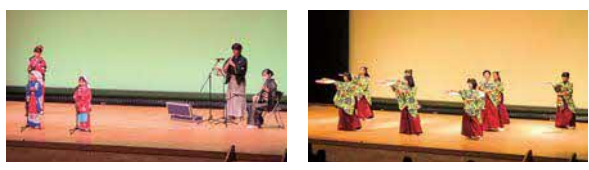

**「カフェこくさいじん」(にほんごきょうしつ) にきませんか?**  
 うれしのちょうしや かんこうしょうこうか  
 嬉野庁舎 観光商工課 ☎0954-42-3310

(※やさしい日本語を使用しています)  
 カフェこくさいじんとは いろんな くにの ひとが あつまって おしゃべりを たのしむところ。やさしいにほんごを つかいます。嬉野町と 塩田町で やっています。

**2がつの カフェこくさいじん (にほんごきょうしつ)**  
**《カフェこくさいじん in うれしの》**

いつ	どこで
2がつ8にち (げつようび) 19:00~20:30	うれしの市民センター
2がつ21にち (にちようび) 10:30~12:00	うれしの市民センター ※忍者フェスタを みにいきます

※いつ・どこでするかは かわることがあります。

いちばん あたらしい おしらせは フェイスブック (ふえいすぶっく、Facebook) でつたえています。しやくしよの かんこうしょうこうかに でんわしても いいです。  
 Facebook: カフェこくさいじん Ureshino  
<https://www.facebook.com/cafekokusaijin.ureshino/>  
 かんこうしょうこうか: ☎0954-42-3310  
 カフェで みなさんに あうことを たのしみにしています!



**令和2年度援護事業功労者 厚生労働大臣表彰を受賞されました**

森本政義さん(谷区)が令和2年度援護事業功労者厚生労働大臣表彰を受賞されました。森本さんは、30年の長きにわたり、五町田地区遺族会、藤津郡遺族会、佐賀県遺族会の役員として援護指導と遺族会事業の推進に貢献され、その功績に対し、厚生労働大臣から表彰状が贈られました。

こんにちは!

## 消費生活相談員です!

### 〈宅配便業者を装った「不在通知」のSMSにご注意〉

#### 相談事例

スマホに「ご本人様不在の為お荷物を持ち帰りました。ご確認ください」という宅配荷物の不在通知のSMSが届いた。SMSに電話番号やURLが記載されていたので、URLにアクセスした。何かのダウンロード画面になったが、すぐ元に戻ったため特に対処しなかった。その後、知らない人達から何度も電話があり、事情を聞くと、不審なSMSが届いたので送信元の電話番号に電話したと言われた。携帯電話のショップで通信料金を確認したら、私の電話番号から宅配荷物の偽SMSが多数送信されていると言われ、高額な通信料が発生しているとわかった。

#### アドバイス

- ・宅配便業者を装った不在通知のSMSによるトラブルでは、フィッシングサイトに誘導され、ID・パスワード等を盗み取られて不正使用される被害も発生しています。
- ・SMSやメールで「不在通知」が届いても、記載されたURLには決してアクセスしてはいけません。
- ・心当たりのないSMSやメールが届いたときは、消費生活相談窓口にご相談ください。

問い合わせ 嬉野庁舎 観光商工課 ☎0954-42-3310

### 令和3年2月 老人福祉センター送迎割当表 (嬉野いきいのセンター)

期日	送迎担当地区	期日	送迎担当地区
2月6日 土曜	西川内	2月1日 月曜	
2月16日 火曜	皿屋	2月8日 月曜	大野原
2月24日 水曜	井手川内	2月17日 水曜	三坂
3月4日 木曜	今寺	2月25日 木曜	式浪
3月11日 木曜	内野・内野山	3月5日 金曜	
2月2日 火曜	西吉田	2月3日 水曜	春日
2月9日 火曜	真上吉田	2月10日 水曜	上吉田
2月18日 木曜	上不動	2月19日 金曜	下野
2月26日 金曜	大舟	3月1日 月曜	上岩屋
3月6日 土曜	中不動	3月8日 月曜	下岩屋全区
2月4日 木曜	峰川原	2月5日 金曜	東吉田
2月12日 金曜	両岩	2月15日 月曜	納戸料
2月20日 土曜	湯野田	2月22日 月曜	下吉田
3月2日 火曜	丹生川	3月3日 水曜	下宿
3月9日 火曜	俵坂	3月10日 水曜	温泉全区

嬉野市内在住の60歳以上の方は150円で入浴、休憩ができます。みなさんご利用ください。

## 青年部通信

12月16日に原点回帰というテーマで12月度定例会を開催しました。

感染予防の為、検温、換気、マスク着用、ソーシャルディスタンスでの定例会でしたが、自分自身の仕事を見つめ直し部員同士で伝え合うことで、普段の青年部活動だけでは知らなかった仲間の仕事の内容やその仕事を始めたきっかけ等多くの事を知ることが出来まし、商工会青年部の事業、職業体験ドリームハンズにも活かせる内容でとても有意義な時間でした。

まだまだ不安な日々が続きますが青年部一同、前進していきたいと思えます。



**リバティうれしの寄席2021**  
お知らせ 問い合わせ 嬉野市文化振興実行委員会事務局(嬉野市社会文化会館リバティ) ☎0954-66-9320

新春恒例初笑い「リバティうれしの寄席2021」を今年もにぎやかに開催いたします。出演は日本テレビ「笑点」大喜利でお馴染み、元気いっぱいに笑いを届ける林家たい平師匠。林家一門ならではのサービス精神あふれる芸風を受け継ぎつつ、「たい平ワールド」へと進化した楽しさ満点の落語を心ゆくまでお楽しみください。

**【日時】 2月11日(木・祝)**

開演14時(開場13時)

**【料金】** 一般3,000円、高校生以下2,000円  
(当日券は500円増)

※未就学児は入場できません。

チケットは、嬉野市社会文化会館リバティほか各所で販売します。

詳細はリバティまでお問い合わせください。

特集

ほっとNEWS

カレンダー

かわら版

健康

文化スポーツ

市民のひろば



特集

ほっとNEWS

カレンダー

かわら版

健康

文化スポーツ

市民のひろば

# みんなで楽しく学ぼう手話コーナー



## みんなで楽しく学ぼう手話コーナー

嬉野市では平成26年7月に「嬉野市中心の架け橋手話言語条例」を制定し市職員を中心に、手話に親しんでいただくための活動を行っています。皆さんも一緒に手話を楽しく学びましょう(^\_^)



今回の手話は…  
**「長崎」**です



①両手の人差し指と親指をつけて左右に引き離します



②両手を前に進め指先を合わせます

**有田×武雄×嬉野～ありったけのうれしいを。～スマホでスタンプラリー開催中！**  
お問い合わせ 嬉野庁舎 観光商工課 ☎0954-42-3310

有田町、武雄市、嬉野市の3市町は、地域の魅力を再発掘し、連携してまちづくりを行うため、若手職員を中心としたプロジェクトチームを立ち上げました。今年度は、観光分野に注目した取り組みを行っています。そのひとつとして、「ドライブスタンプラリー」を開催しています。専用のアプリは必要なく、スマートフォンで各スポットに設置されたQRコードを読み取り、一定の条件を達成した方の中から抽選で、3市町の特産品が当たります。今まで訪れたことがある場所も、再度訪れてみると新たな発見があるかもしれません。この機会にぜひ、ゆっくりと観光してみたいはいかがでしょうか。



【開催期間】 3月14日(日)まで

【スポット】

有田町	武雄市	嬉野市
アリタセラ	川古の大楠公園	嬉野交流センター
岳の棚田(棚田館)	武雄温泉	塩田津
伝統文化の交流プラザ 有田館	道の駅山内 黒髪の里	肥前吉田焼窯元会館

【賞品の応募条件】 各スポットを訪れ、3か所、6か所または9か所のスタンプを集めること。

※各市町のスタンプをそれぞれ1つ以上集める必要があります。

※応募する際に、簡単なアンケートにお答えください。

■当選者の発表当選者の発表は、賞品の発送をもって代えさせていただきます。

【参加方法】 こちらのQRコードを読み取り、ユーザー登録を行ってからご参加ください。



広告

50～1000坪

# 土地・建物

## 買取り致します!

秘密厳守・査定は**無料**です!

※当社規定により買取りできない場合があります。

こんな  
お悩みあり  
ませんか?

- 相続したけど 不要な土地・建物がある
- 売りに出しているけど、なかなか売れない…

雑種地・田畑でも、一度ご相談ください。

α

武雄大町店

不動産買取センター

※買取り不可の場合もありますが、仲介預かりも可能です。  
〒849-2102 佐賀県杵島郡大町町大字福母1578-3 FAX0952-82-3645  
E-mail:mail@alpha2001.jp

株式会社アルファーホーム

佐賀県知事免許(42166号) (公社)全日本不動産協会佐賀本部 (公社)不動産保証協会佐賀県本部会員

0120-68-5678

http://www.alpha2001.jp

## 五町田地区地域コミュニティ 「春花プランターづくり」

11月14日土曜日 環境整備部会により、春花（すみれ、チューリップ）を植栽しました。また、五町田コミュニティの前にある花壇にも同じ種類を植栽しました。春になったら、赤・白・黄色のチューリップの花が咲き、きれいに咲き乱れる事でしょう。



地域コミュニティ通信

## 嬉野小校区地域コミュニティ 「健康ウォーキング」

10月18日（日）雲一つない秋晴れの下みゆき公園一帯を145名の参加者で約1時間かけて楽



しく歩きました。たくさんの方に参加頂きましてありがとうございました。

★開館時間／9：00～22：00  
★風呂利用時間／水・木・土・日13：00～20：30  
★トレーニングジム／9：00～22：00  
★休館日／毎週火曜日 ★風呂休み／毎週月・金曜日  
嬉野市塩田町大字五町田甲3136-1 ☎0954-66-9206



## 楠風館日記

楠風館サービスデー 第1日曜日 2月7日(日)  
通常各330円を 風呂・ジム各110円

## 毎週木、土曜 『そろばん教室』

主に小学生が参加されています。高学年になれば段位を持っている子もあり、2ヶ月に1度は検定試験も実施されています。今後の社会生活、学校の計算力の向上が期待されます。



## 【申請受付中！】新婚世帯の住居費用・引越費用を補助します。

お知らせ 問い合わせ 塩田庁舎 企画政策課 ☎0954-66-9117

### 【対象世帯】

- ①令和2年1月1日～令和3年3月31日までに婚姻届を提出し受理された夫婦。
- ②婚姻日における年齢が、夫婦ともに39歳以下。
- ③夫婦の所得金額の合計が400万円未満。  
(給与の場合、夫婦の合計収入が年収540万円程度が目安)
- ④嬉野市内の住宅に、住民登録のうえ居住していること。  
※このほか、市が定める要件を満たす世帯。

### 【対象経費】

令和2年1月1日から令和3年3月31日までに支払った次の費用

- ①新規の住宅取得費用 ※増改築やリフォームを除く
- ②新規の住宅賃借費用 賃料、敷金、礼金、共益費、仲介手数料  
(①②とも夫婦のいずれか又は共同で契約を交わした物件)
- ③婚姻に伴う引越費用 引越業者または運送業者に支払った費用

【補助額】 1世帯あたり上限30万円（住居費用及び引越費用を合算した額）

【申請期間】 令和3年3月31日まで ※予算額に達した時点で受付を終了します。

【申請方法】 申請にあたっては、事前にお問い合わせください。契約書、領収書などを持参してください。申請様式等は企画政策課（塩田庁舎内）で配布します。市ホームページからもダウンロードできます。



特集

ほっとNEWS

カレンダー

かわら版

健康

文化・スポーツ

市民のひろば



happy Birthday

市報うれしのは、小学生までのお子さんのご登場をお待ちしています。お子様のお名前(ふりがな)、年齢、コメントおよびお子様の写真を添付して下記アドレスまたはQRコードからアクセスして送信してください。

メールアドレス [joho@city.ureshino.lg.jp](mailto:joho@city.ureshino.lg.jp)

QRコード



※ 個人情報は適正に管理し本業務のみで使用します。  
 ※ 応募件数によっては、掲載できない可能性があります。  
 ※ ご了承ください。  
 ※ ご応募頂いた場合、こちらから返信メールを差し上げています。

問い合わせ

塩田庁舎 広報・広聴課  
☎0954-66-9115



井手 大晴くん(4歳)  
H29.2.15  
ウルトラマンになるために  
ご飯たくさん食べてます!  
ウルトラマンみたいに  
強く優しく育ってね♪

3月・4月生まれのお子様を募集します!!  
お誕生日の記念に、市報へお子様を掲載して  
みませんか?

3月生まれのお子様: 2月5日メチ  
4月生まれのお子様: 3月5日メチ



山口 琉太郎くん(1歳)  
R2.2.7  
お誕生日おめでとう!!  
よく食べてよく笑う子♡  
いつまでもパパとママの  
大切な宝物だよ!



松本 凪咲くん(2歳)  
H31.2.26  
食欲旺盛のな〜くん!  
元気いっぱい育ってね☆



立野 冬弥くん(2歳)  
H31.2.13  
2歳お誕生日おめでとう  
元気に育ってくれてありがとう☆



稲 一花ちゃん(3歳)  
H30.2.4  
お歌が上手ないつちゃん♪  
お誕生日おめでとう!  
大好きだよ♡



岡 穂乃佳ちゃん(1歳)  
R2.2.3  
1歳の誕生日おめでとう!  
これからも元気に育ってね☆



山口 凜華ちゃん(4歳)  
H29.2.23  
4歳のお誕生日おめでとう!  
優しいお姉ちゃんになってね  
(\*^▽^\*)



織田 大雅くん(1歳)  
R2.2.20  
1歳のお誕生日おめでとう!  
たくさん食べて笑って  
大きくなってね☆



中村 子供ちゃん(5歳)  
H28.2.8  
5歳おめでとう!  
これからも元気いっぱいの  
笑顔を見せてね



平井 娃花ちゃん(3歳)  
H30.2.19  
我が家のアイドル  
いつも笑顔に参ります  
優しいお姉ちゃんできてね



野口 海七翔くん(3歳)  
H30.2.12  
3歳おめでとう!!  
これからもたくさん  
お話聞かせてね♪



野口 凜ちゃん(3歳)  
H30.2.12  
お調子者の凜ちゃん☆  
これからもみんなを笑顔にしてね♪  
3歳の誕生日おめでとう!



國廣 柚希ちゃん(2歳)  
H31.2.7  
元気に育ってくれてありがとう!  
今年はたくさん  
お話できるといいな

◎今月の表紙: 嬉野市成人式

掲載しきれなかった取材時の様子を、ぜひAR動画でお楽しみください!



この1ヶ月間をラッキーに過ごすためのユニークなお守り

AR おみくじ

嬉野みくじ

今月は「うれしのグルメ編」



①嬉野市アプリを起動させ、「AR動画カメラモード」をタップして下さい。②メニューボタンから「市報うれしの2月号」をタップし、カメラビューの状態でのページ全体にスマートフォンをかざしてください。③ゆっつらくんが持った「くじ」の中身が次々に変化します。スマホで「ここぞ」というタイミングで撮影すると、その瞬間に表示されていた「くじ」が手に入ります。

スマホでも「広報紙」がご覧いただけます(マチイロ)

QRコードを読み取り後、アプリをダウンロード。「お住まいの地域」を嬉野市に設定するとご覧頂けます。

iOS Android

問い合わせ / 塩田庁舎 広報・広聴課 ☎0954-66-9115



嬉野市の人口 25,673人 前月比31人減  
男性 / 12,046人 女性 / 13,627人

◎嬉野地区 …13,447人 ↓ ◎久間地区 ……3,367人 ↓ ◎全世帯 計9,849世帯  
◎五町田地区…3,833人 ↑ ◎塩田地区 ……2,877人 ↑ (前月比10世帯減)  
◎吉田地区 ……2,149人 ↓ 令和2年12月31日現在 (住民基本台帳に基づく)



第6回 うれしの温泉

# 忍者フェスタ

**入場無料**  
※一部の「体験」は有料です

日時 **3年 2月21日** 日曜 10時～16時

場所 **嬉野市中央体育館「U-Spo(ユースポ)」**  
佐賀県嬉野市嬉野町大字下宿乙1515番地【駐車場あり】

主催 URESHINO未来創生プロジェクトコンソーシアム  
(嬉野市、嬉野市商工会、嬉野温泉観光協会、佐賀銀行嬉野支店、佐賀新聞社、サガテレビ)、特定非営利活動法人九州忍者保存協会  
協力 ミズノ株式会社・avex株式会社 後援 日本忍者協議会

イベント内容が予告なく変更・中止になる場合がございます。あらかじめご了承ください。



詳しくはHPをチェック!

**忍者剣術教室**

当日受付

忍者の剣術を学びキミは忍者剣術を使えるようになるのか!

【対象】年少～小学校6年生  
【定員】約10名/1回  
【時間】20分/4回開催  
①11時、②13時、③14時、④15時  
【参加費】500円

参加者に刀をプレゼント!

**ミスノ流忍者学校**

事前予約制

ミスノが開発した親子で楽しめる「遊びプログラム」!



身も心も忍者になって親子で遊びの術を身につけよう!

【対象】年少～小学校3年生  
【定員】親子30組/1回  
【時間】60分/3回開催  
【参加費】無料

ミスノ流忍者学校/お問い合わせ・申し込み  
嬉野市役所 文化スポーツ振興課 TEL.0954-27-7083



**忍者ダンス体験**

## NINJA DANCE

NINJA KIDS × lol

みんなで一緒に、楽しく踊りましょう!  
**忍者ダンス ワークショップ** 定員25名 事前申込OK  
《①11:30～13:00、②14:30～16:00》

講師には、数々のアーティストのバックアップダンサーや、ダンスコンテストでの優勝経験を持つプロダンサー・shoyoさんをお迎えします。

忍者ダンス体験お申し込み・お問い合わせ

URESHINO未来創生プロジェクトコンソーシアム事務局 (嬉野市役所 広報・広聴課) TEL. 0954-66-9115



**Ninja Kids「NK」忍者ダンスステージ**  
《①10:30、②11:15、③13:45》

嬉野市をダンスでPRするキッズダンスチーム、ダンス&ヴォーカルグループlolとのタイアップ曲でクールなパフォーマンスをお見せします!

イベントに関するお問い合わせ

《第6回うれしの温泉忍者フェスタ 事務局》特定非営利活動法人 九州忍者保存協会  
**九州忍者保存協会** TEL.0954-43-1990

会場内での感染症対策について

※ご来場の際には、必ずマスクを着用してください。会場内ではアルコール消毒や、手洗いなど感染拡散防止にご協力ください。  
※会場では検温を実施しております。37.5℃以上の方、体調不良の方はご入場をお断りいたします。  
※来場者の氏名、連絡先等の記名を行っておりますのでご協力をお願いいたします。