

うれしの



📷 / まちフォトなう
今年で3回目を迎える九州フア・フェスティバルin嬉野温泉は、色鮮やかな衣装に身を包んだダンスと子ども達が優雅な踊りに会場は大いに盛り上がりました。当日は、スクリーンでライブ中継やフォトコンテストイベントなど様々なイベントが開催され、秋の嬉野温泉はブライー色に染まりました。

嬉野温泉公式キャラクター「ゆづらくん」

contents

- 2 うれしのCity News
- 3 うれしのCity Information
- 4,5 まちかどかわら版
- 6~11 うれしのCity Information
- 12,13 暮らしのカレンダー
- 14,15 うれしのCity Information
- 16,17 健康
- 18,19 文化・スポーツ
- 20~23 市民のひろば

嬉野市の人口 / 27,719人 (前月比11人減)

男性 / 12,963人 女性 / 14,756人

- ◎嬉野地区.....14,408人
- ◎五町田地区.....4,050人
- ◎吉田地区.....2,487人
- ◎久間地区.....3,649人
- ◎塩田地区.....3,125人

世帯 / 9,867世帯 (前月比11世帯減)

平成26年9月30日現在 (住民基本台帳に基づく)



うれしのCity News ①

山下ひかる選手(嬉野市出身)メダル獲得!

9月29日(月)〜10月4日(日)仁川アジア大会2014ソフトテニス競技女子ダブルスにて、嬉野市出身の山下ひかる選手が女子ダブルスで銅メダル、女子団体で銀メダルを獲得しました。

山下選手は嬉野高校時にはインターハイ全国ベスト8など輝かしい成績を残され、現在はヨネックス(株)に所属し、全日本女子選抜大会で優勝するなど日本トップクラスの選手として活躍されています。

山下さんは試合後「目標としていた色のメダルが獲れず悔しいです。しかし自分の力、自分らしさは全て出し切れたと思います。小学生から始めたソフトテニスですが、これまで沢山の方々の支えのおかげで続



▲メダルを手に喜ぶ山下選手(右)

けることができ、あの舞台上立つことができました。本当に有難うございました。」

また、今後の目標として「挑戦し続け、日々楽しみながら成長していきたい。そして、たくさんの方に夢を与えられるような仕事をしていきたい。」と話されました。

【資料提供…ヨネックス(株)】
【写真…ソフトテニスオンライン】

うれしのCity News ②

国内外の柔道家たちが嬉野に集う

30歳以上の柔道愛好者が国内外から集い、日頃の技を競う「日本ベテランズ国際柔道大会」が来年の9月19、20日の2日間、嬉野市で開催される事が決定しました。

これは、30歳以上の男女を対象に個人、団体、形の各3部門で技を競うもので、本名称での開催は2回目となります。

嬉野市では、2011年から女子柔道日本代表合宿を毎年誘致している実績から、開催決定に至ったものです。

谷口嬉野市長は「国内外から集まる柔道愛好者に嬉野や佐賀県の魅力を感じて頂きたい。また、大会の目的である友好と親睦を深める事ができるよう努力したい」と話す。

なお、今年も女子柔道日本代表嬉野合宿が12月に予定されています。



▲昨年の柔道教室の様子



▲谷口嬉野市長(左)と嬉野市柔道協会 深村会長



市民の皆様へ防災行政無線の設置はお済ですか？

広島市では、就寝時間帯に大規模災害が発生し、多数の方が犠牲になりました。就寝中に避難勧告等、緊急事態をいち早く知る方法は、今のところ防災行政無線だけです。防災行政無線の申し込みはお済みですか？申し込みをされていない方を知りませんか？家族の安全のために、お申し込みをお願いいたします。

防災行政無線は、命を守る無線です。

事業所への防災行政無線『戸別受信機』設置のお願い

防災行政無線は、災害情報や緊急情報をいち早く確実にお知らせするためのものであり、災害等からの被害を未然に防止して頂くことを目的としております。このことから、各事業所に対しても情報を伝達するための『戸別受信機』を無償にて貸出することとしました。事業主様の本施設整備のご理解と、『戸別受信機』設置のご協力をお願い致します。

『戸別受信機』の特徴

- ◆ **市役所からの放送をダイレクトに受信します。**
市役所からの緊急放送がすぐ聞けます。録音機能があり不在でも放送内容を後で聞くことができます。
- ◆ **鮮明に放送内容が聞こえます。**
デジタル無線のため、音質が良く、雑音も無いことから、放送内容を鮮明に聞くことができます。
- ◆ **停電時にも放送が聞こえます。**
乾電池を内蔵(取外し可能)しているため、停電時においても市役所からの放送が聞こえます。
《注意して頂く事項》 ・受信感度を良好にするため、屋外にアンテナの設置を必要とする場合があります。

『戸別受信機』の費用や設置に関する事項

- ◆ **設置に係る手続き**
『戸別受信機貸与申請書』(事業所用)を嬉野市役所 **総務課へ平成26年12月19日(金)までに提出**してください。様式は総務課に常備しています。若しくは嬉野市役所ホームページをご利用ください。
- ◆ **設置に関わる費用**
『戸別受信機』の設置については、嬉野市内の事業所であれば無償貸与します。(複数設置希望の場合は、申請後、個数の調整を行う場合がありますのでご了承ください。)
また、設置に関する工事費、月額の利用料は無料です。(ただし設置後の電気代及び電池代が必要)
- ◆ **取付け工事及び取付け時期**
『戸別受信機』の取付け工事は、市が契約した専門業者が事前に電話を行い約束した日時に伺います。なお、取付け時期については、工事スケジュールによって市内各所に設置するため、しばらく期間を要することが予想されますのでご了承ください。

『戸別受信機』設置のお申込み・お問合せ先

嬉野市役所 総務部 総務課 嬉野庁舎 ☎0954-42-3301
塩田庁舎 ☎0954-66-9111



《2015年度 園児募集》

広告

嬉野幼稚園ではこんな子どもに!



学校法人小川学園 嬉野幼稚園

Tel0954-43-1019

11月より願書受付開始

11月26日 未就園児親子教室 10:00 ~
入園説明会 11:00 ~

是非お越し下さい。お待ちしております。

1. 子どもの可能性を引き出し伸ばし育てる。
2. 人間としての基本を見につける。
3. 失敗をたくさん経験させる。小さい成功体験を積み上げる。
4. 日本の歴史文化に誇りを持ち、祖国を愛し、
日本社会人類世界に貢献する日本人を育てる。

まちかどかわら版

市内で行われたイベントの様子をレポート!!



子育て支援センター運動会

9月26日(金)文化センター3階で子育て支援センター運動会が行われ、多くの参加者で賑わいました。



はいはい、かけっこ、トンネルくぐりなど様々な楽しい競技があり、子どもたちは大はしゃぎ。お子さんの成長に保護者の方もとても嬉しそうに応援されていました。「地元が嬉野じゃなく知り合いがいなくて寂しかったのですが、こういったイベントで友達が増えました。」との声も聞かれ、母子ともにとっても有意義な時間となったようでした。



歌王さが地区予選

NHK佐賀と県内ケーブルテレビによる、佐賀県内一のカラオケ自慢を決定する「第3回歌王さがカラオケのご自慢 杵藤地区予選会」が10月4日(土)リハビリで開催されました。

杵藤地区内から60組の皆さんが出場し、日頃の練習の成果を熱唱されました。この中から3組が予選を通過され、来年2月に行われる決勝大会に出場されます。

また、イベント終了時にはお楽しみ抽選会などもあり、最後まで賑わいました。



九州フラフェスティバル



10月4日(土)・5日(日)、嬉野市みゆき公園で、九州フラフェスティバル、うれしのハンドメイドフェアが開催されました。

2日目は、台風の影響で開催も危ぶまれていましたが、スタッフさんや出店者の方々の熱意で台風も逃げ出したのか、すごしやすい天候となりました。とても多くの来場があり、大人の艶めかしいダンス、またちびっこのかわいいダンスに会場は大いに盛り上がりました。

また、ハンドメイドフェアではハンドメイド作家による布小物やアクセサリーなどの素敵な作品を見るために、来場された方は右見て左見と大忙し。前を歩く人にぶつかってしまう、という場面もあちらこちらで見受けられました。木の实クラフトのワークショップでは、真剣なまなざしをした子どもたちが、思いのままに作品を作り上げていました。



第1回嬉野温泉 秋の大道芸まつり

10月11日(土)・12日(日)

に第1回嬉野温泉秋の大道芸まつりが開催されました。豊玉姫神社をスタートして湯宿広場・遊湯広場・すみれ写真館駐車場のそれぞれの会場で、九州各地から集まった多くの大道芸人さん達が色々なパフォーマンスを披露しました。

また、両日に出演された北園さんは、「九州式バナナの叩き売り」を昔ながらの口上で守り続けている方で、実演販売では多くの方がその話術に引き込まれていました。

ちんどんやアダチ宣伝社嬉野ちんどん、音楽パフォーマンスボードの方たちが、嬉野市内をパレードし、会場は笑顔があふれていました。



ティーロード茶壺道中

10月12日に

ティーロード茶壺道中が開催されました。

茶壺道中は、九州茶主要産地市町村協議会が九州の茶産地をPRしようとして開催され、今回で4回目になります。

博多駅では多くの方が集まり試飲販売を楽しみました。今回雨のため道中は中止されましたが、嬉野市のほか鹿児島県南九州市、福岡県八女市、長崎県東彼杵町の3市1町が聖福寺へ無事に献上されました。



第7回ニューミックス テニス大会

ニューミックステニス大会が10月18日(土)・19日(日)にみゆきテニスコートで行われました。

ニューミックステニス大会とは、佐賀嬉野バリアフリーツアーセンターが主催するイベントのひとつで、車いすテニスプレイヤーと健常者がダブルスを組んで試合をするという新しいスタイルのテニスです。

第7回になる今大会は、東北より2名の車いすテニスプレイヤーを招待し、九州の車いすテニスプレイヤーたちとさわやかな汗を流しました。





平成25年度

決算報告



決算は、監査委員の審査を受け、議会の認定後、市民の皆様公表することが義務付けられています。平成25年度決算は、平成26年9月議会において認定を受けましたので、ここにその概要を公表します。

一般会計 歳入

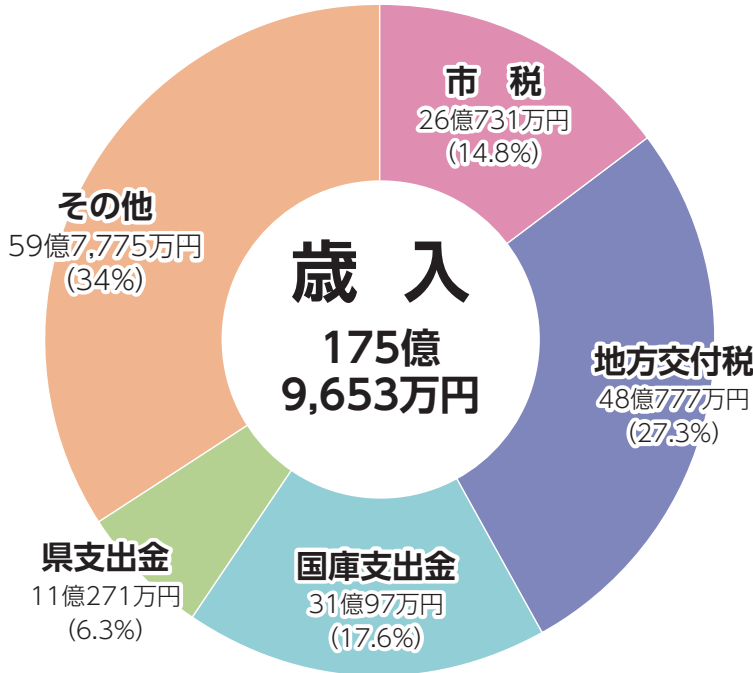

市の基本的な行政を運営するための平成25年度一般会計決算は前年度と比較して歳入は21.1%増となりました。

特別会計

特別会計では、「国民健康保険」が、歳出が歳入を上回る赤字決算が4年連続となり、今年度も翌年度繰上充用を行いました。

「農業集落排水」「公共下水道事業費」については、事業費の減により前年度比でそれぞれ20.6%、3.5%減少しています。

さらに、「嬉野第七土地区画整理事業費」「嬉野第八土地区画整理事業費」については、事業清算金の減により、それぞれ18.5%、15.1%減少しています。

企業会計

水道事業会計においては、水道料金統一等の影響により収益的収支で赤字決算となりました。

◎決算の規模

	歳入	歳出	歳入歳出差引額
国民健康保険	40億3,966万円	43億1,687万円	△2億7,721万円
後期高齢者医療	3億1,972万円	3億1,865万円	107万円
農業集落排水	4億8,440万円	4億6,924万円	1,516万円
公共下水道事業費	3億2,041万円	3億1,278万円	763万円
嬉野第七土地区画整理事業費	2億0,865万円	2億0,649万円	216万円
嬉野第八土地区画整理事業費	1億6,630万円	1億4,400万円	2,230万円

◎嬉野市水道事業会計決算

	収入決算額	支出決算額
収益的収入及び支出	6億1,021万円	6億1,829万円
資本的収入及び支出	2,435万円	1億9,335万円

問い合わせ

嬉野市役所 財政課 ☎0954-66-9114
 嬉野市役所 水道課 ☎0954-42-3314



平成25年度に使ったお金は

162億1,132万円です

一般会計 歳出

歳出で増加した主な要因は、「合併振興基金の積立」「社会資本総合整備交付金による道路・公園等の整備」「教育施設整備」などの増によるもので、目的別では土木費19.1%、教育費129.4%、災害復旧費167.0%増加しています。

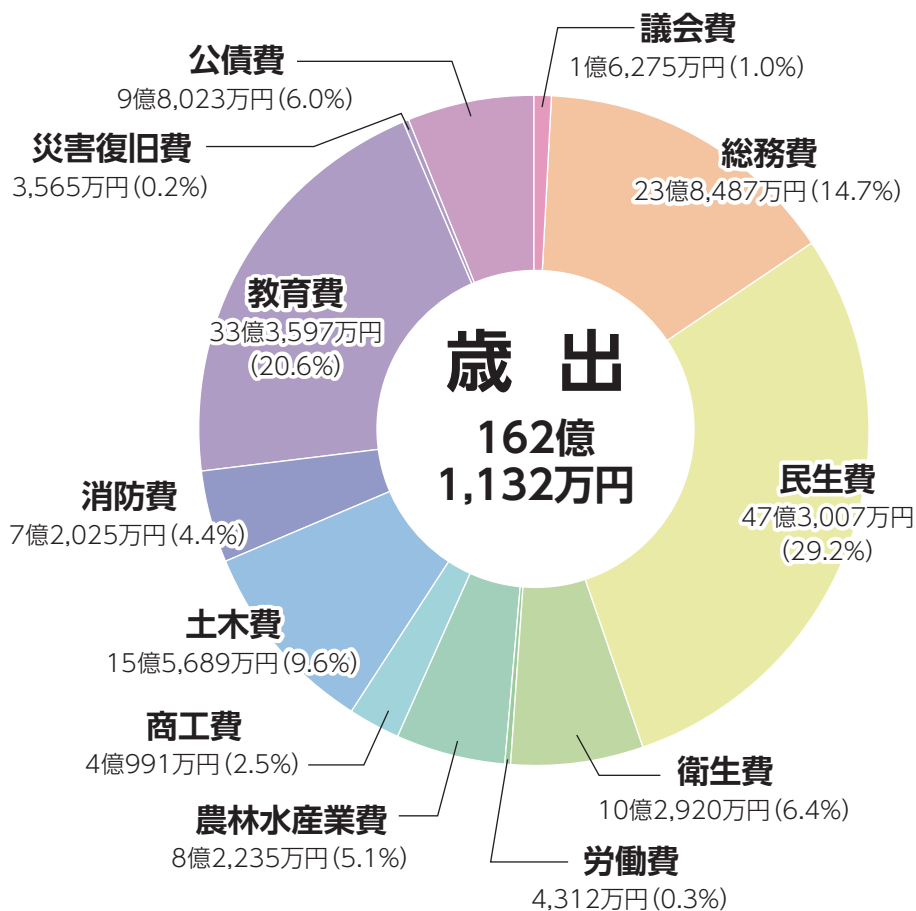

財政主要指標

財政力指数は、市町村の財政力を示す指数で、1に近いほど財源に余裕があるとされています。

また、経常収支比率は財政構造の弾力性(余裕)を判断するための指標として用いられ、80%をこえると弾力性を失いつつあるとされています。

◎財政主要指標(普通会計ベース)

	財政力指数	経常収支比率 (%)
平成24年度	0.378	89.0
平成25年度	0.380	87.1

市債等の残高

一般会計は、教育施設整備などにより残高は増加しましたが、他の会計は順調に償還を行っているため、減少しています。今後も行財政改革を進め、より一層の効率的な財政運営に努めていきます。

◎市債等の残高

	平成24年度決算額	平成25年度決算額	
一般会計	101億1,856万円	121億3,095万円	
特別会計	農業集落排水	39億8,077万円	39億5,167万円
	公共下水道事業費	25億9,585万円	25億7,857万円
	嬉野第七土地区画整理事業費	9億5,839万円	7億7,275万円
	嬉野第八土地区画整理事業費	6億5,124万円	5億2,569万円
小計	183億0,482万円	199億5,965万円	
水道事業	13億5,682万円	12億6,340万円	

※市債等の種類によっては、償還財源の一部に対して、交付税による措置があります。

平成27年
4月から
(予定)

子どもや子育て家庭に とって、何が変わるの？

平成27年4月から幼稚園・保育所などを利用するには 利用手続きが変わります

新制度のスタートに伴い、幼稚園や保育所等を利用する際の手続きが変わります。幼稚園や保育所等の利用にあたっては、教育・保育の必要性に応じた支給認定を受ける必要があります。

(1) 支給認定の種類

支給認定区分	対象となる子ども	利用できる主な施設・事業
1号認定	満3歳以上の就学前の子ども(2号認定を除く)	認定こども園、幼稚園(※)
2号認定	満3歳以上で保護者の労働や疾病等により 保育を必要とする子ども	認定こども園、保育所
3号認定	満3歳未満で保護者の労働や疾病等により 保育を必要とする子ども	認定こども園、保育所、家庭的 保育事業、小規模保育事業等

※幼稚園については、新制度に移行する園と、現行制度のまま継続する園とがあり、**平成27年度嬉野市内幼稚園については、現行制度のまま継続されます。**そのため、左記の手続きを行う必要はありません。また、入園手続きや保育料の算定方法は今までどおりです。入園手続きについては直接幼稚園にお問合せ下さい。

(2) 保育の必要量に応じた区分

2号認定又は3号認定に該当する方は、保育の必要量によって更に「保育標準時間(最大11時間)」又は「保育短時間(最大8時間)」に区分されます。なお、「保育標準時間」「保育短時間」では、利用できる時間が異なります。

(3) 支給認定の申請手続き

2号認定又は3号認定に該当する方は、12月上旬に希望される嬉野市内保育所にて受付を行う予定としております。日程、提出書類については、市のホームページをご覧ください。また、新制度に関する保育所入所説明会を11月下旬に予定しております。

なお、新規入所申込み、市外の保育所、認定こども園に通園している人は、塩田庁舎福祉課・嬉野庁舎健康福祉課にて受付を行います。**(申込期間:12月19日まで)**

問い合わせ 嬉野市役所 福祉課 ☎0954-66-9121

テレビ・インターネットの事なら

広告

どんなことでも聞いてください。

あなたに必要なものがきっとあります。

詳しくは テレビ九州 検索 または 0954-20-2580 株式会社 **テレビ九州**



★平成27年4月から新たに施設等を利用する場合の主な流れ

▶ **1号認定** を受けて利用する施設(幼稚園等)

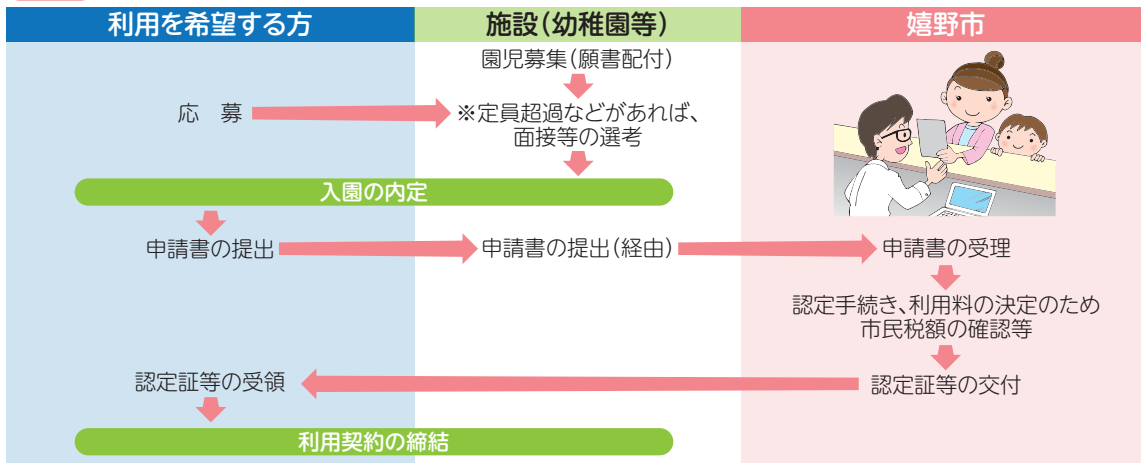

▶ **2号認定** **3号認定** を受けて利用する施設・事業等(保育所や小規模保育事業等)

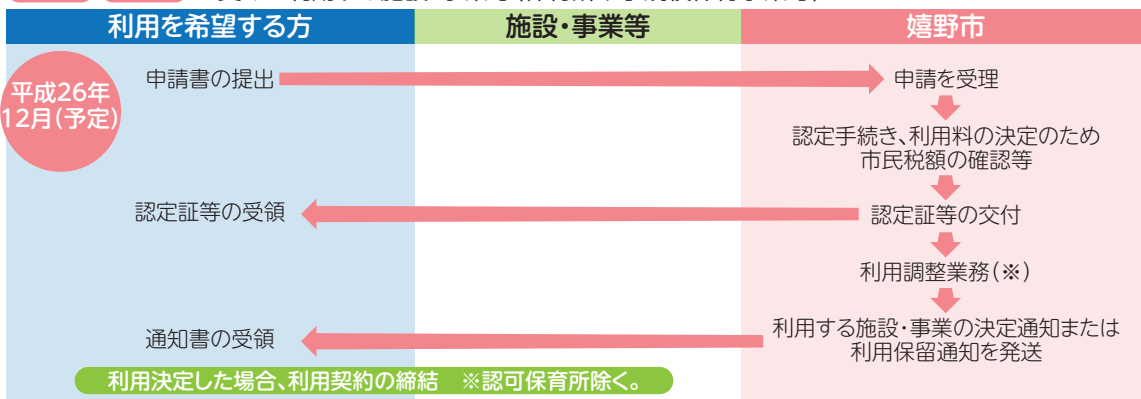

※利用調整業務:認定申請書及び保育の必要性を確認する書類の内容に基づき、利用申請者ごとの優先順位を選考基準により決定し、優先順位順で利用希望施設等へ利用決定者の振り分けを行う業務です。

★現在幼稚園や保育所等を利用して、平成27年度も引き続き同じ施設等を利用する場合の主な流れ

▶ **1号認定** を受けて利用する施設(幼稚園等)

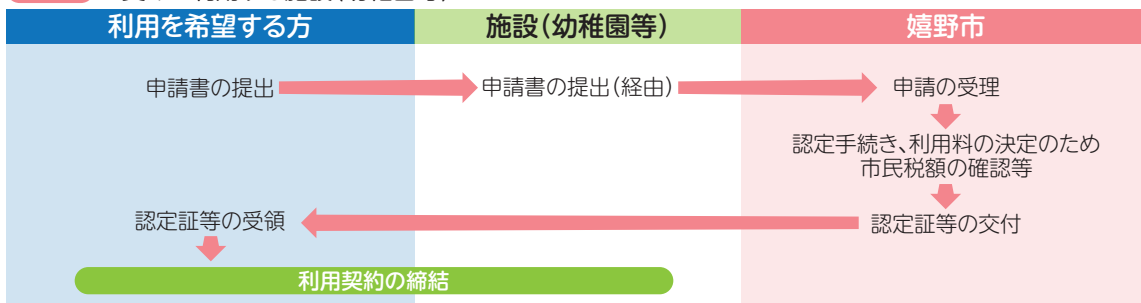

▶ **2号認定** **3号認定** を受けて利用する施設・事業等(保育所や小規模保育事業等)

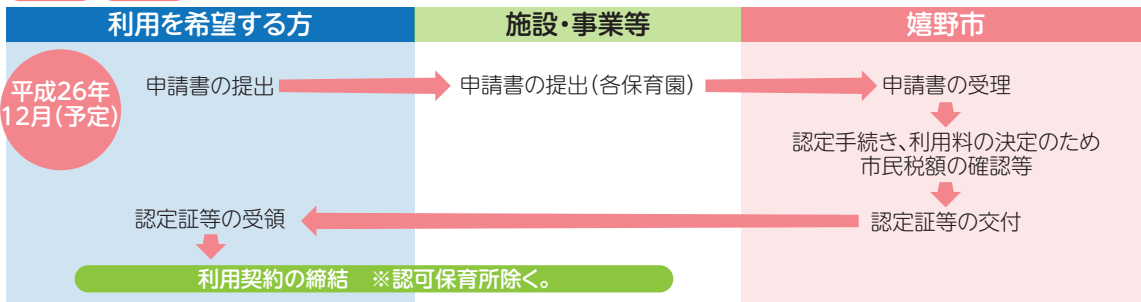

《利用手続きの流れ》

幼稚園や保育所などの利用料金はどうなるの？

利用料金は、所得に応じた負担(応能負担)を基本として、国が決める水準を上限に、市町村が設定します。また、施設・事業者は、一定の要件のもとで、必要経費を市町村が定める額に加えて徴収することが可能です。嬉野市における利用料金については今後検討し、順次お知らせします。



1. 職員の任免及び職員数に関する状況

(1) 採用状況(平成25年度)

(単位:人)

職 種	性 別	受験者数	最終合格者数	採用者数	採用方法
一般事務A (高卒程度)	男	24	2	2	競争試験
	女	17	2(補欠合格1含む)	1	
一般事務B (高校新卒者)	男	4	1(補欠合格1含む)	0	
	女	3	1	1	
土木	男	2	1	1	
	女	0	0	0	
建築	男	2	1	1	
	女	0	0	0	
計		52	8(補欠合格2含む)	6	

(2) 退職等の状況(平成25年度中)

(単位:人)

区 分	定年退職	勸奨退職	普通退職	分限退職	懲戒免職	失 職	死亡退職
男	8	0	0	0	0	0	0
女	1	0	1	0	0	0	0
計	9	0	1	0	0	0	0

(3) 地位別職員数の状況(平成26. 4. 1現在 水道事業、派遣職員を除く)

(単位:人)

区 分	技能労務職	主 事	主 査	主 任	副課長	課 長	部 長	合 計
男	1	28	20	30	37	11	8	135
女	3	16	9	18	9	2	0	57
計	4	44	29	48	46	13	8	192

(4) 職員給与の状況(平成26.4.1現在 水道事業、派遣職員を除く)

区 分	平均給料月額(円)	平均年齢(歳)
一般行政職	311,300	42.6
技能労務職	304,800	53.2
全職員(除く水道事業等)	311,091	43.9

2. 職員の勤務時間その他の勤務条件の状況

(1) 勤務時間

1週間の勤務時間	38時間45分
開始時刻	8時30分
終了時刻	17時15分
休憩時間	12時~13時

(2) 年次有給休暇の取得状況

総付与日数	5,637.0日
総取得日数	1,700.8日
全対象職員数	158人
平均使用日数	10.8日
取得率	30.2%

(3) 時間外勤務及び休日勤務等の状況(水道事業、派遣職員を除く)

時間外勤務	総時間数	平均時間数
	15,108時間	78.7時間



人事行政の運営等の状況の公表

(嬉野市)

園児募集

- ・平成27年度入園 願書受付中
- ・園見学、入園相談、随時可(電話予約)

- ◎途中入園・一日預かり可 ◎1歳児から入園可
- ◎バス送迎・給食あり・預かり保育あり(19時まで)
- ◎詳しい資料あり。送付希望の方はご連絡下さい。



学校法人 博愛学園

和光幼稚園

TEL 0954-42-2548

受付時間
9:00~17:00
(土・日・祝日を除く)

〒843-0302 嬉野市嬉野町大字下野丙 2319-2

<http://www.wakou-kindergarten.com/>

広告



(4) 特別休暇の概要(平成26年4月1日現在)

休暇の種類	付与日数・期間等	有給・無給の別
公民権行使のための休暇	必要と認める期間	有給
裁判員、証人、鑑定人、参考人等として官公署に出頭するための休暇	必要と認める期間	有給
骨髄液提供のための休暇	必要と認める期間	有給
社会貢献活動のための休暇	一つの年において5日を越えない範囲内	有給
子(小学校就学前)の看護のための休暇	一つの年において5日(子が2人以上の場合は10日)を越えない範囲内	有給
家族の看護のための休暇	一つの年において5日(対象家族が2人以上の場合は10日)を越えない範囲内	有給
感染症予防に関する法律等による交通の制限又は遮断による休暇	必要とする期間	有給
非常災害により交通が遮断又は途絶による休暇	1週間を超えない範囲内	有給
天変事変により職員の現住居の滅失・破壊による休暇	1週間を超えない範囲内	有給
交通機関の事故等による休暇	必要と認める期間	有給
忌引	死亡者の区分に応じ1日から10日の範囲	有給
父母の祭日	1日の範囲内	有給
結婚休暇	7日の範囲内	有給
介護休暇	介護を必要とする一の継続する状態ごとに、連続する6月の期間内	無給
妊婦の通勤緩和休暇	正規の勤務時間の初め又は終わりにおいて1日につき1時間を越えない範囲内で必要と認められる期間	有給
産前及び産後の通院休暇	区分により定めた回数で1回につき勤務時間の範囲内で必要と認められる時間	有給
生理休暇	2日を越えない範囲内	有給
妊娠障害休暇	7日を越えない範囲内で必要と認められる期間	有給
産前産後の休暇	産前8週間産後8週間	有給
出産補助休暇	出産の日から14日以内において3日を越えない範囲内の必要と認められる期間	有給
育児休暇	生後満1年に達しない子を育てる親に1日2回各30分	有給
夏季休暇	7月から9月までの期間内で原則として連続する3日の範囲内	有給

(5) 育児休業の状況(平成25年度)

育児休業の承認件数………0人

3. 職員の分限及び懲戒処分の状況(平成25年度)

(1)分限処分者数………1人(病気休職) (2)懲戒処分者数………該当なし

4. 職員のサービスの状況(平成26年4月1日)

・公益法人等への一般職の地方公務員の派遣等に関する法律に基づく派遣の状況

派遣法人名	派遣者数
杵藤地区広域市町村圏組合	8人
佐賀県後期高齢医療広域連合	1人
佐賀県西部広域環境組合	1人

5. 職員の研修及び勤務成績の評定の状況

(1)研修の状況(平成25年度)

区分	研修内容	受講者数
市町村振興協会等主催	新規採用者、政策課題、政策法務、監督者、管理者等	146
中央研修	早稲田大学マニフェスト研究所、自治体財政運営	4
佐賀県研修	佐賀県武雄土木事務所、中国瀋陽事務所、滞納整理推進機構	3
海外研修	地元の特色を生かした地域ブランドの再発見と創出(ドイツ、フランス)	1

(2)勤務成績の評定の状況

勤務成績は、人事評価及び懲戒処分等の有無により決定しています。

6. 職員の福祉及び利益の保護の状況

(1)健康診断の実施状況

定期健康診断…受診者…323人(職員184人、臨時・嘱託139人)

職員受診率…98%(人間ドック受診者を含む)

(2)勤務条件に関する措置の要求の状況、不利益処分に関する不服申立の状況等

・該当なし

暮らしのカルシウム 市報11月 暮らしのカルシウム

休日在宅当番医

※当番医が変更になる場合がありますので、電話で杵藤地区消防本部救急医療情報案内に問い合わせてください。朝刊の休日在宅当番医をご確認ください。
問い合わせ/杵藤地区消防本部救急医療情報案内 ☎0954-422-4207

11/2 福田医院	☎43-0550
11/3 朝長医院	☎43-2117
11/9 太田医院	☎43-1148
11/16 嬉野温泉病院	☎43-0157
11/23 森医院	☎43-0725
11/24 田中医院	☎43-2111
11/30 うれしのふくだクリニック	☎42-1211

11/2 谷口医院	☎66-3568
11/3 樋口病院	☎66-2022
11/9 西村医院	☎66-2109
11/16 樋口病院	☎66-2022
11/23 光武医院	☎66-2027
11/24 樋口病院	☎66-2022
11/30 谷口医院	☎66-3568

佐賀南部地区小児時間外診療

診療時間 / 19:00～21:00
(市外局番 0954)

月・金・土・日曜日・祝日	水曜日	火曜日
武雄地区 休日急患センター ☎22-5599	鹿島時間外 こどもクリニック ☎63-1838	11/4 稗田産婦人科(鹿島市) ☎63-3309 11/11 町立太良病院(太良町) ☎67-0016 11/18 田中医院(嬉野市) ☎43-2111 11/25 森医院(嬉野市) ☎43-0725

※当番医が変更になる場合がありますので、電話で杵藤地区消防本部救急医療情報案内に問い合わせ/朝刊の休日在宅当番医をご確認ください。問い合わせ/杵藤地区消防本部救急医療情報案内 ☎0954-22-4207

嬉野町

保健行事

場所/嬉野保健センター
問い合わせ/健康づくり課 ☎0954-42-2049
☎0954-66-9120



行事名	開催日	時間	備考
赤ちゃん相談	11/5	9:30～11:30	
母子健康手帳交付	11/17	9:30～11:30	
歯のすこやか健診	11/13	受付13:15～14:00	対象者:平成24年8月生まれ
3歳児健診	11/18	受付13:15～14:00	対象者:平成23年4月生まれ
総合がん検診	11/6	受付8:20～11:00 場所:吉田公民館	対象地区:藤山原・真上吉田・西川内・西吉田 柳戸科・東吉田・阿古
総合がん検診	11/7	受付8:20～11:00 場所:吉田公民館	対象地区:春日・上吉田・皿屋
総合がん検診	11/30	受付8:20～11:00 場所:嬉野市公会堂	対象者:申込みの方



相談

行事名	開催日	時間	場所	備考
法律相談(予約制)	11/27	13:00～16:00	嬉野老人福祉センター	社会福祉協議会(嬉野) ☎0954-42-2020
介護相談	11/18	13:30～16:00	嬉野老人福祉センター	社会福祉協議会(嬉野) ☎0954-42-2020
行政相談	11/11	9:00～12:00	嬉野老人福祉センター	市民課 ☎0954-42-3304
特設人権相談	11/11	9:00～12:00	嬉野市文化センター	市民課 ☎0954-42-3304
消費生活相談	11/6・13・20・27	9:30～16:30	嬉野庁舎 相談室	うれしの温泉観光課 ☎0954-42-3310
女性総合相談	毎週月・水・金曜日	9:00～16:00	嬉野庁舎内	女性子ども健康支援センター ☎0954-42-3312
土地・建物相談	11/11	9:00～16:00	嬉野庁舎 相談室	佐賀県庁舎 ☎0952-32-7120

塩田町

保健行事

場所/塩田保健センター
問い合わせ/健康づくり課 ☎0954-66-9133
☎0954-66-9120



行事名	開催日	時間	備考
赤ちゃん相談	11/12	13:30～15:00	
母子健康手帳交付	11/10	9:30～11:30	
1歳6か月児健診	11/28	受付13:15～14:00	対象者:平成25年4月生まれ
総合がん検診	11/9	受付8:20～11:00	対象者:申込みの方



相談

行事名	開催日	時間	場所	備考
こころの相談	11/17	13:00～17:00	塩田保健センター	社会福祉協議会(塩田) ☎0954-66-9131
介護相談	11/11	13:30～16:00	塩田老人福祉センター	社会福祉協議会(塩田) ☎0954-66-9131
行政相談	11/20	9:00～12:00	塩田公民館	市民課 ☎0954-66-9118
特設人権相談	11/20	9:00～12:00	塩田公民館	市民課 ☎0954-66-9118
消費生活相談	11/4・11・18・25	9:30～16:30	塩田公民館	うれしの温泉観光課 ☎0954-42-3310



意見募集

下記の条例案について、意見募集を行っています。
意見の提出方法等の詳細については、嬉野市のホームページからご覧ください。

- ①嬉野市情報公開条例の全部を改正する条例案
- ②嬉野市地域型保育事業の設備及び運営に関する基準を定める条例案
- ③嬉野市特定教育・保育施設及び特定地域型保育事業の運営に関する基準を定める条例案
- ④嬉野市放課後児童健全育成事業の設備及び運営に関する基準を定める条例案
- ⑤嬉野市市営浄化槽条例案

【案の公表及び意見募集期間】

- ①～④：平成26年10月20日(月)から平成26年11月19日(水)まで
- ⑤：平成26年10月24日(金)から平成26年11月23日(日)まで

【意見等を提出できる方】

市内に在住、在勤、在学の方、市内に事業所等を有する方等

嬉野市HPアドレス：<http://www.city.ureshino.lg.jp/>

下水道の早期接続特例が終わります!

嬉野市では下水道接続を促進するため、供用開始から3年以内に接続された場合、早期加入特例として加入者負担金が半額免除されます。下記地区は、平成27年3月31日で接続特例期限となりますので、お早めに接続のご検討をお願いします。

詳細につきましては環境下水道課までお問い合わせください。

- ◎嬉野地区(公共下水道)
下野区の一部
湯野田区の一部(公民館付近)
- ◎塩田地区(農業集落排水)
五町田第一、三、四、五区
五町田第二区の一部
袋区
真崎区
大牟田区
福富区

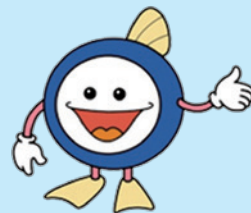

下水道マスコットキャラクター「スイスイ」

問い合わせ 嬉野庁舎 環境下水道課
☎0954-42-3317

Jアラート訓練が実施されます

消防庁では、全国瞬時警報システム(Jアラート)を利用した「全国一斉情報伝達訓練」を実施します。

【日時】
11月28日(金)
午前11時

この訓練は、総務省消防庁が全国瞬時警報システム(J・ALER)による住民への情報伝達体制について万全を期すために行うもので、実際に嬉野市の防災行政無線を全国瞬時警報システムにより自動起動させて放送するものです。

市民のみならず、緊急事態の発生と間違えないようご注意ください。
ご理解、ご協力をよろしくお願いいたします。

問い合わせ



塩田庁舎 総務課

☎0954・66・9111

日々雇用職員募集のお知らせ

確定申告相談受付業務等に係る臨時職員を左記により募集します。

【応募資格】

- ①嬉野市内又は近隣市町在住の方(但し、通勤可能な方)
- ②パソコン(ワード、エクセル)の基本的な操作ができる方
- ③市税の滞納が無い方

※但し、過去嬉野市役所に雇用されていた方は、過去の雇用期間により応募できない場合がありますので、事前にお問い合わせください。

【募集内容】

- ①業務内容
確定申告相談受付業務に係る税務事務補助
- ②募集人員
5～6名程度
- ③雇用期間
平成27年1月8日(木)～3月31日(火)
- ④勤務日数
月20日以内
- ⑤勤務時間
8時30分～17時15分

⑥賃金口額

6,100円

【選考】

平成26年12月19日(金)

嬉野庁舎

【応募締切】

平成26年12月10日(水)

午後5時必着

【提出書類】

①応募申込書

(嬉野庁舎税務収納課、鹿島ハローワークにあります)

②履歴書

【提出先】

〒843-0301

嬉野市嬉野町大字下宿乙

1185番地

嬉野市役所 税務収納課

問い合わせ

嬉野庁舎 税務収納課

☎0954・42・3305





高額医療・高額介護 合算療養費制度のお知らせ

世帯内の後期高齢者医療被保険者の方全員が1年間に支払った医療保険と介護保険の自己負担(高額療養費等を除く)を合計し、下記の基準額を超えた場合にその超えた額を支給します。

支給対象の方には12月中に通知書が送付されます。通知書が届きましたら塩田庁舎 健康づくり課または嬉野庁舎 健康福祉課窓口にて申請して下さい。この申請は基準日(毎年7月31日)から2年の時効が始まり、2年を過ぎた場合支給できませんのでご注意ください。

区分	基準額
① 被保険者証の負担割合が3割の方	67万円
② ①・③・④以外の方	56万円
③ 市町村住民税非課税世帯の方	31万円
④ ③のうち、世帯全員の所得が一定基準以下の方	19万円

※但し基準額+500円以下の場合には支給されません

問い合わせ 塩田庁舎 健康づくり課 ☎0954-66-9120
嬉野庁舎 健康福祉課 ☎0954-42-3306

11月は児童虐待防止 推進月間です。



身体的虐待	殴る、蹴る、投げ落とす、激しく揺さぶる、やけどを負わせる、溺れさせるなど
性的虐待	子どもへの性的行為、性的行為を見せる、ポルノグラフィの被写体にするなど
ネグレクト	家に閉じ込める、食事を与えない、ひどく不潔にする、車の中に放置する、重い病気でも病院に連れて行かないなど
心理的虐待	言葉による脅し、無視、兄弟間での差別的扱い、子どもの目の前で家族に暴力をふるう(DV)など

虐待を受けたと思われる子どもがいたら。 ご自身が出産や子育てに悩んだら。 子育てに悩む親がいたら。

児童虐待は社会全体で解決すべき問題です。

虐待と思ったらすぐお電話を
児童相談所 全国共通ダイヤル
0570-064-000

お住まいの地域の児童相談所に電話をおつなぎします。
※一部地域では使えないことがあります。※PHSや一部のIP電話からはつながりません。

嬉野市役所 福祉課 ☎0954-66-9121(塩田庁舎)
健康福祉課 ☎0954-42-3306(嬉野庁舎)

※連絡は匿名で行うことも可能です。連絡者や連絡内容に関する秘密は守られます。

国民年金保険料は所得税法及び地方税法上、社会保険料控除としてその年の課税所得から控除され、税額が軽減されます。

国民年金保険料は キチンと 納めましょう！

問い合わせ
環境下水道課
☎0954・42・3317



なお、燃やせるごみ以外については通常通り収集します。

11月20日(木)と
11月21日(金)
の2日間は「燃やせるごみ」の収集を休止します。

ごみ収集休止 期間のお知らせ



税法上とても有利な国民年金は、老後はもちろん不慮の事故など万一のときにも心強い味方となる制度です。保険料は納め忘れないようキチンと納めましょう。

【控除の対象】
平成26年1月から12月までに納められた保険料の全額
※過去の年度分や追納された保険料も含む。また、配偶者やご家族(お子様等)の国民年金保険料を支払っている場合、合わせて控除が受けられます。

【申請方法】
年末調整や確定申告の際、領収証書など保険料を支払ったことを証明する書類を添付
※平成26年1月1日から9月30日までの間に国民年金保険料を納付された方には、11月上旬に日本年金機構から「社会保険料(国民年金保険料)控除証明書」が送られます。

嬉野市農業委員会では平成26年11月に、市内の農地パトロールを実施する予定です。
区長及び生産組合長農地の所有者などから聞き取り調査を行います。山間地では雑木が生い茂っている場所も多く見受けられますので、草を払うなど適切な管理をお願いいたします。また、農地を持っていて自分で耕作出来ない方などは地元農業委員や市役所の農業委員会事務局に相談してみてください。

農地パトロール 実施します



農地の利用状況調査(農地)パトロール・遊休農地対策

問い合わせ
嬉野庁舎 農業委員会
☎0954・42・3309



みんなで広げよう 健康うれしの **がん検診**

● **今年度のがん検診を受診されていない方は、お急ぎください!** ●

今年度最後の日曜検診

【日程・会場】

11月9日(日) 塩田保健センター

11月30日(日) 嬉野市公会堂

【受付時間】 8:20~11:00

【予約先】 塩田保健センター ☎0954(66)9133

※検診日の5日前までにご予約ください。

◆がん検診無料クーポン券の対象の方へ◆

大腸がん検診無料クーポン券の利用は11月の日曜検診が最後となりますので、ぜひご利用ください。

子宮・乳がん検診無料クーポン券は、指定医療機関で平成27年2月28日(土)まで利用できます。早めにご受診ください。

医療機関での子宮がん検診は

11月29日(土)まで です!

事前申込みが必要ですので、ご希望の方は早めに下記までお申込みください。また、既に申込みされている方で受診がお済みでない方は早めにご受診ください。

【対象者】平成25年度に市の実施した子宮がん検診(無料クーポン券利用を含む)を受診していない20歳*以上の女性 *平成26年4月1日現在

【費用】 1,600円(実際には、7,406円の費用がかかります。)

【期間】 11月29日(土)

【指定医療機関】

鹿島地区 ◆稗田産婦人科クリニック

◆ホロス 光武クリニック

武雄地区 ◆武雄レディースクリニック

【申込先】 塩田保健センター ☎0954(66)9133

健康虎の巻

特定保健指導



健診結果でひとつひとつの検査値が軽度の異常でも、複数の重なりがあると確実に動脈硬化を進行させ、心筋梗塞や脳卒中などの危険性が高まります。

◆軽度の重なりを確認! ※チェックが多いと要注意です。

腹囲 男性85cm以上
女性90cm以上

または

BMI(体格指数)

25以上【体重(kg)÷身長(m)÷身長(m)】



血管を傷める原因

血糖 空腹時血糖が100mg/dl以上
またはHbA1cが5.6%以上

脂質 中性脂肪150mg/dl以上または
HDLコレステロール40mg/dl未満

血圧 収縮期130mmHg以上または
拡張期85mmHg以上

喫煙



◆特定保健指導とは

生活習慣病の発症リスクが高い方に対して、それぞれの身体状況に合わせた健康生活の提案を行い、サポートしていくシステムです。保健師、管理栄養士が支援をいたします。

※今年度の特定健診の結果、特定保健指導の対象となった方には案内通知をお送りしています。通知が届いた方は是非ご利用ください。

問い合わせ 嬉野市役所(塩田庁舎) 健康づくり課 ☎0954-66-9120

弁護士法人 朋楠 わかくす法律事務所

広告

所長弁護士
辻 泰弘

弁護士・社会福祉士 江越正嘉
弁護士 吉田一穂(佐賀県弁護士会)
弁護士 隈 慧史(佐賀県弁護士会)

借金問題、離婚、遺言、相続、成年後見、交通事故など

鹿島オフィス

鹿島市大字高津原4425-10
TEL 0954-69-8162

佐賀オフィス

佐賀市唐人2丁目5番8号
佐賀中央通ビル3階
TEL 0952-22-7424

法律まめ知識 ⑦⑧ 公正証書と借用書

Q. 友人から何度も懇願されて、結局、お金を貸すことになりました。とはいえ、貸与の金額が大きいので、しっかりと書面に残したいと思います。公正証書を作成するという方法も聞いたことがありますが、費用がかかるということで、躊躇しています。いわゆる借用書を作成してもらえば十分でしょうか。

A. 借用書は、借主が、いつ、いくらを借りて、いつ返すかを示す内容の文書ですが、そのような文書があったからといって、直ちに、返済を拒む借主から強制的に返済させる(例えば、給与を差し押える)ことはできません。一度、裁判等を起こして、判決等をとる必要があります。借用書は、裁判においての重要な「証拠」となりますが、裁判を起こす手間がかかります。一方で、公正証書を作成していた場合には、裁判等を起こさなくても、強制的に取り立てることができるという大きな利点があります。したがって、いざというときに備えるためには、公正証書の方が望ましいということになります。が、お金の貸し借りはトラブルの元ですので、そこは肝に銘じておきましょう。(文責:吉田)



配食サービス あったかおどげくん

嬉野市の配食サービスは、栄養バランスのとれたお弁当を笑顔と元気を添えてお届けします。安否確認も行いますのでひとり暮らしや高齢者世帯の方などに安心してご利用頂けます。

【対象者】
嬉野市内在住の65歳以上で、一人暮らしや高齢者のみ世帯など

【利用内容】
夕 食……保温ケースでお届けします
安否確認…必ず手渡しします

【利用回数】
身体状況等により、回数を



決定します。

月曜日から土曜日まで

【利用料金】

1食 450円



問い合わせ

塩田庁舎 福祉課
☎0954・66・9121
嬉野庁舎 健康福祉課
☎0954・42・3306

歯周疾患検診の 受診期限は 11月29日(土)まで!

4月末に対象の方へハガキにてご案内しています。受診がお済でない方は**無料**です。でお急ぎください。

また、定期通院中の方もハガキを持参し、歯科医師へご相談ください。

【対象者】

40歳、50歳、60歳、70歳

※平成26年4月1日現在の年齢

※詳しくはハガキでご確認ください。

【留意事項】

◎受診の前に、指定の歯科医院へ必ず予約を行ってください。

◎受診時にハガキをご持参ください。

◎ハガキを紛失された場合は再交付できませんので、健康づくり課までお尋ねください。

問い合わせ

塩田庁舎 健康づくり課
☎0954・66・9120



リンパ浮腫を学ぶ会

世界の先端
医療を学ぼう!

【日時】

11月29日(土)

午前10時30分～午後1時

【場所】

佐賀大学医学部
臨床講堂2階臨床大講堂

【対象】

がん患者、一般市民、医療・介護従事者

【内容】

◎一般講演
「リンパ浮腫治療の
おさらい」

佐賀大学医学部附属病院
看護師 渡辺直子

◎特別講演

「リンパ浮腫に対する
外科治療」(仮題)
東京大学大学院
医学系研究科形成外科学
教授 光嶋勲

◎リンパ浮腫治療関連商品の説明

【参加費】

無料(先着250名)

【申込方法】
往復はがきにて左記事務局宛に申込ください。

◇往信はがき
住所、氏名、年齢、電話番号を記入

◇返信はがき
宛先に郵便番号、住所、氏名をご記入ください。

【申込期限】

11月22日(土)必着

問い合わせ

NPO法人リンパ浮腫を
学ぶ会 高田仁子
☎050・3671・8201

「生活習慣病予防 教室」参加者募集!

①テーマ

「高血圧予防は減塩から」
開催日…11月28日(金)

②テーマ

「毎日あと1皿の野菜を食べよう」
開催日…12月2日(火)

場所…嬉野保健センター

※参加希望は①・②片方でも両方でも結構です。

【時間】

午前9時30分～午後1時

【内容】

健康に関するお話。バランスのとれた食事作りと試食

【参加費】

300円

【対象者】

40～70歳代の市内在住者
【定員】
1回あたり30人程度
(先着順)

【申込期限】

①11月18日(火)
②11月21日(金)
問い合わせ
嬉野市食生活
改善推進協議会事務局
☎0954・66・9120



のほほん文芸

短歌

古稀すぎて我が人生のつづら折り先は見えねど笑顔そのまま
わが恩師早瀬ミヨ子先生の川柳を待ちわびて読む市報うれしの
皆様のお世話になりつつ今日の日も事なき過ぎて夜を迎える
花の名は思ひ出すなく暮れゆきて秋めく風に長月となる
遅しき夏草繁る草原に霧のあがりて芒穂ゆるる
東天に浮く待宵に満たされむ嘆きの日々をしはし忘れて
姫百合に早やオミナヘシも添へ高原の風を運び来きみは歌びと
この夏は夜空の晴ることなきに今宵名月か空沓ゆるるなり
中秋の名月に沓ゆるるごころの声に咲き出づ秋明菊も
満月や畑はたの草取りはげみ出す昼のごとくに時間ときを忘れて
見舞う母六段の調べ聴きながら私を見つめ指を動かす
聞きなれぬ羽音きこえるオスブレインの空より黒雲たなびく
甘え鳴く声耳にあり秋の陽の車道に子猫小さく横たふ
誕生祝の手作り花束耳に触れしはしそのまま抱きてをりぬ
惹かるるも気配示さず離れゆく齡(とし)には派手な秋シャツ売り場
残す齒の施術(こんども)かかり医のもう限界と宣(のたま)ひながら
ほろほると金木犀の花散りて狭き吾庭も冬になりゆく
幼さを残す若者居並びて茶の点前する未知数の顔

俳句

山川のかわき水音路の花
間引き菜に感謝のことば夜の善
樂しそ風と踊る葉秋桜
会えぬ人会いたき人あり曼珠沙華
お月見や兎の餅つき夢でいい
街路樹のいろあざやかに花みつぎ
土手の上裾模様なす彼岸花
風そよぐ土手のコスモス咲き誇る
さやけしや海一望の旅の宿
彼岸花いつの間にか咲き花あかり
若者の方言さらり爽やかな
爽けさを映して小さき水溜り
蒼天の宙につきぬけ曼珠沙華
神輿(みこし)往く先頭爽やかにささら打つ

川柳

鯛よりも鯛のアラ煮る鉄の鍋
いのちは重い磨いちまい剥いで秋
七十路も鍛錬すれば動くもの
温かい新米ふくら部屋におう
立ちつくす案山子の目にも涙あり
秋風が心に沁みる夜もある
心病み55年の闘病も耐えて忍んで今日も生く

明日の希望
山田 敏宣
爺 遊
梶原 靖則
早瀬ミヨ子
飯田 和道
あだみきお

山本アキ子
聖 堂
由美 男
山上 映子
辻 清恵
馬場 敏子
江口 一枝
山下 一子
節 江
弘 親
英 子
しげ 子
桂 白
朱 白

【作品募集】 「市報うれしの」では、市民のみなさんの短歌・俳句・川柳を募集しています。必ず電話番号を明記してご応募ください。なお、掲載は一人一首(句)までとさせていただきます。応募は、塩田庁舎 企画政策課へ。

歴史コラム

水神信仰

平安時代の延喜式に
記載された神社を式内
社と呼び、日本書記・続
日本書記などの六国史
には、国史現在社と呼ば
れる神社もあります。県

下野丹生神社・大草野丹
生神社・丹生神社(宮ノ
元)があります。大草野
の丹生神社は、江戸後期
の絵地図には「十六善
神」とあります。

内の式内社には、荒穂神
社(基山)・与止日女神社
(大和)・田嶋神社(呼子
加部島)があります。

また、宮ノ元の丹生神
社から北鹿島の五の宮ま
での水系には5カ所の丹
生神が祀られています。

市内には、国史現在社
と言われる丹生神があり
ます。明治時代より神社
と呼ばれています。祭神
は大和国吉野の罔象女
神と言われる水神です。
川上丹生神社・平野丹生
神社・湯野田丹生神社・

このことから、宮ノ元
の丹生神社は、藤津郡の
「二ノ宮」として古代から
崇敬されています。丹生
神には諸説ありますが、
有明海へと注ぐ塩田川水
系は、古代より水上交通
の要であり、当地にお
いては水系を治め



「丹生神社(宮ノ元)」

ることが領内の安
定につながったので
はと考えられてい
ます。しかし、吉田
川水系には祀られ
た痕跡がなく、当
時の支配体制を考
える上からも貴重
な神社となるよう
です。
嬉野市教育委員会

在庫不足につき

中古物件現金買取りいたします!

※査定は無料 ※状況により買取れない場合、仲介預かりも可能です。

α alpha

武雄大町店

株式会社アルファホーム
杵島郡大町町大字福母1578-1

広告

TEL 0952-82-3620

MAIL : office2@alpha2001.jp
URL : http://www.alpha2001.jp

(公社) 全日本不動産協会佐賀本部
佐賀県知事免許 (3) 第2166号 (公社) 不動産保証協会佐賀県本部会員



嬉野市立図書館からのお知らせ

(嬉野図書館 ☎0954-42-1550・塩田図書館 ☎0954-66-9130)

《休館日案内》11月4(火)・10(月)・17(月)・20(木)・23(日)・24(月)

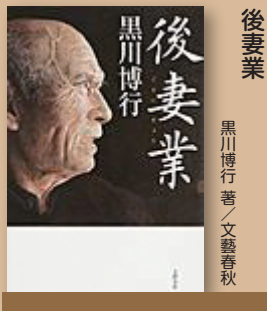

後妻業

黒川博行 著 / 文芸春秋

前科持ちの結婚相談所の男と、結婚したパートナーと死別を繰り返す中年女につきまとう黒い疑惑。恐るべき“後妻業”の手口と実態とは…「色で老人を喰う」恐ろしき稼業を描く戦慄の犯罪小説。



阿蘭陀西鶴

朝井まかて 著 / 講談社

「ほんま、はた迷惑なお父さんや」若くして妻を亡くし、娘と大阪に暮らしながら創作に打ち込んだ井原西鶴は、人間大好き世間に興味津々、数多の騒動を引き起こす。娯楽小説の祖・西鶴の人生を描く。

おすすめの
本



からだが好きおかゆ料理帖

野崎洋光 著 / PHP 研究所

“シンプルがゆ”から“おもてなしがゆ”まで「分とく山」総料理長が、からだが好きおかゆの作り方を伝授。おかゆと一緒に食べたい常備できるおかずや、季節のおかゆも紹介します。



おはなしばあさんと風来坊

川端誠 作絵 / BL出版

村外れの農家に泊めてもらうことになった風来坊。そこは「かみなりばば」と呼ばれる偏屈ばあさんの家だった。村娘のさちから、前は昔話の得意な、やさしいばあさんだったときいて…。

血管いきいき健康法 「きょうの健康」番組制作班 / 主婦と生活社

侵入者 折原一 著 / 文芸春秋

アポロンの嘲笑 中山七里 著 / 集英社

児童書 思い出のマーニー ジョン・G・ロビンソン 原作 / 徳間書店

嬉野館 臨時休館のお知らせ…11月3日(月)、電気保安業務検査による停電のため、臨時休館となります。なお 塩田館は開館しています。ご迷惑をお掛けしますが、ご了承をお願いします。

嬉野市立図書館の蔵書が、嬉野市ホームページから検索できます。(http://www.city.ureshino.lg.jp)

サガン・ドリームス
インフォメーション
Vol.91

～2014シーズン、歴史に残るホーム最終戦へ～



2014シーズンも残すところ4試合。11/2(日)はホームでヴィッセル神戸と対戦。得点ランキング上位にいるペドロジュニオール選手やマルキーニョス選手などを擁するヴィッセル神戸は強力な攻撃が持ち味。いかにサガン鳥栖らしい堅守を発揮できるかが鍵となります。11/22(土)はアウェイで徳島ヴォルティスと対戦。そしてホーム最終戦は、11/29(土)に浦和レッズと対戦。今シーズン上位を走る浦和レッズとは3年連続の対決。過去2年はどちらもサガン鳥栖の勝利。今年も勝利で飾ることができるか、注目の一戦!

タイトル、そしてACL出場をかけたサガン鳥栖の熱い戦いは見逃せない!是非、皆さんの熱い声援で選手を後押ししてください!

(10月15日著)

【11月ホームゲーム】

試合	開催日	曜日	キックオフ	対戦相手	会場	試合	開催日	曜日	キックオフ	対戦相手	会場
J1第31節	11月2日	(日)	19:00	ヴィッセル神戸	ベストアメニティスタジアム	J1第33節	11月29日	(土)	14:00	浦和レッズ	ベストアメニティスタジアム

チケットはセブン-イレブン、ローソン、ファミリーマート、サークルKサンクスなどのコンビニエンスストアでもご購入いただけます。

【チケットに関するお問い合わせ】 株式会社サガン・ドリームス TEL:0942-81-5290

不動産登記・法人登記・相続・遺言相談・借金問題・成年後見 等

お気軽にご相談ください!

深村司法書士事務所

司法書士 深村 頌子(佐賀県司法書士会所属)

住所:嬉野市塩田町大字馬場下甲742番地5
(佐賀銀行塩田支店斜め前)

TEL:0954-66-2316

平成27年1月18日(日)

『第39回 嬉野温泉健康ロードレース』 開催!!

申込様式は一般社団法人嬉野市体育協会のホームページで11月中旬よりダウンロードできます。

http://www.ktknet.ne.jp/~sports-city/

問い合わせ 一般社団法人嬉野市体育協会 TEL&FAX 42-0099



地域コミュニティ通信

●久間地区地域コミュニティ「久間地区体育大会」

久間地区地域コミュニティ運営協議会主催の「久間地区体育大会」を10月5日(日) 開催しました。台風18号の接近で、前日の準備段階から心配でしたが、運よく無風の中で無事に開催 することができました。

久間地区は13地区を5ブロックに編成し優勝を目指して頑張ります。今年、ブロック旗、鉢巻を新調し、又、プログラムも2新種目を加えました。新種目の自転車リムを回して走る「わんぐい回しリレー」にはどのブロックも苦勞していたようです。久間地区恒例の「いっここ食べ競争」も笑い必死さが受けて盛り上がっていました。優勝も最後の種目までもつれ、最終「ブロック対抗リレー」(小学生から50才代の 男女14名でのリレー) を制した久間北部ブロック(西山区・光武区・中久間区)が初優勝を飾って大会を終了しました。



▲ブロック対抗綱引きの様子

●地域コミュニティのホームページを開設しました

全7地区の地域コミュニティが発行している事務局便りや、最近の活動状況などがご覧いただけます。アクセス方法は以下のとおりです。

嬉野市のホームページ(ホーム) → 暮らしの情報 → 関連ページ(地域コミュニティ)

問い合わせ 塩田庁舎 市民協働推進課 ☎0954-66-9115

楠風館 日記



<<<楠風館サービスデー>>>

第1日曜日 11月2日(日)

風呂・ジム 通常各300円を 各100円

★塩田JVC合宿 9月13・14日(土・日)



毎年恒例の合宿。成績も良くなっています。集団生活の大切さを学ぶ場として利用しています。



催しのお知らせ

楡の会 趣味の作品展
11月12日(水)～17日(月)

楠風館

★開館時間…………… 9:00～22:00 ★風呂利用時間(水・木・土・日)… 13:00～20:30

★トレーニングジム…………… 9:00～22:00 ★インターネットコーナー…… 9:00～22:00

休館日/毎週火曜日 風呂休み/毎週月・金曜日 住所:嬉野市塩田町大字五町田甲3136-1 ☎0954-66-9206

鹿島市民会館1Fサロン
① 11/13(木) 20:00～21:30
② 11/15(土) 13:30～15:00

武雄市文化会館2F講習室
③ 11/19(水) 20:00～21:30
④ 11/22(土) 13:30～15:00

保険クリニック
鹿島店

☎0120-374-929

【営業時間】9:00～18:00
【定休日】日・祝日
募集代理店 有プラスワン保険企画

開催日時



各・先着10名(要予約)お電話を!
まずは「市報うれしの」を見たところ、年金に対する不安や疑問にわかりやすくお答えします。

● 将来、私はいくらもらえるの?
● ねんきん定期便の見方が分からない!
● 老後に必要な金額ってどのくらい?

40代までに
知っておきたい
ねんきん定期便
セミナー(無料)



家計のやり繰りが大変な毎日ですが、こんな時こそ保険料に目を向けてみませんか?
毎月の負担は意外に大きいもの。きちんと見直せば大きな節約ができるかもしれません。

広告
保険の
見直し・相談

**さが県民手帳
販売中!!**



▲今回はグレーと赤の2色

【価格】

大型 700円(税込)
小型 550円(税込)
※どちらも専用鉛筆付

【販売場所】

- ◎嬉野市役所
塩田庁舎 2階 企画政策課
嬉野庁舎 1階 市民課
- ◎県内一部書店
嬉野市内取扱店
… 田崎書店、古賀書店
- ◎佐賀県統計協会
(佐賀県庁 本館1階)

問い合わせ

塩田庁舎 企画政策課
☎0954・66・9117

**チャイルドシートを
お譲りください!**

福祉課では、市民の皆さまからお譲り頂いたチャイルド

シートの貸出しを行っています。しかし、台数が少なく貸出しをお断りしないといけない状況です。

ご家庭で「安全に使用できる壊れていないチャイルドシート」がありましたらお譲りください!

新生児用大歓迎です!



問い合わせ

嬉野市子育て支援センター
☎0954・43・0100
塩田庁舎 福祉課
☎0954・66・9121

**人権擁護委員を
ご紹介します**

10月1日付けで、新しい人権擁護委員が法務大臣から委嘱されました。

人権に関する相談や、いじめや差別で人権が侵された場合の調査・救済などの活動

に当たります。秘密は固く守られます。

嬉野 政子さん 新任
(嬉野町下吉田)

【任期】

平成26年10月1日～
平成29年9月30日

問い合わせ

塩田庁舎 市民課
☎0954・66・9118
嬉野庁舎 市民課
☎0954・42・3304

**いい未来は
年金の日です!**

厚生労働省では、「国民の皆さんが高齢期の生活設計に思いを巡らせていただく日」として、11(い)い月30(み)ら

い日(を)年金の日としました。年金記録や将来の年金給見込額を確認し、未来の生活設計について考えてみませんか。

「ねんきんネット」をご利用頂くと、いつでもご自身の年金記録を確認できるほか、将来の年金受給見込額について、ご自身の年金記録を基に様々なパターンを試算することができま

す。「ねんきんネット」については、日本年金機構のホームページでご確認いただくか、武雄年金事務所にお問い合わせください。

問い合わせ

武雄年金事務所
☎0954・23・0121

**全国二斉「女性の
人権ホットライン」
強化週間**

夫やパートナーからの暴力(DV)、職場におけるセクシュアル・ハラスメント、ストーカー行為といった女性をめぐる様々な人権問題についての相談を受け付ける専用電話相談窓口です。

秘密は固く守られますので、ひとりで悩まず、お気軽にご相談ください。

【実施期間】

11月17日(月)
～ 11月23日(日)

【開設時間】

午前8時30分～午後7時
※土・日は午前10時
～午後5時

【電話番号】

0570070810

【相談担当者】

人権擁護委員・法務局職員



犯罪被害者週間

「ひとりで悩まず、心の扉をひらいて」

警察では、犯罪被害者等が置かれている状況や支援の必要性について広く理解を深めるため、11月25日～12月1日までの間、犯罪被害者週間を実施します。

各種相談先

- ヤングテレフォン ☎0120・29・7867
- レディーステレフォン ☎0952・28・4187
- 暴力相談 ☎0952・24・0110
- 警察相談 ☎0952・26・9110
- 鹿島警察署 ☎0954・63・1111



11月 老人福祉センター送迎割当表

(嬉野いこいのセンター)

期 日	送迎割当地区	期 日	送迎割当地区
11月4日(火) 11月12日(水) 11月19日(水) 11月28日(金) 12月5日(金)	西川内 皿屋 井手川内 今寺 内野内野山	11月7日(金) 11月15日(土) 11月25日(火) 12月2日(火)	春日上吉田 下野上岩屋 下岩屋全区
11月5日(水) 11月13日(木) 11月20日(木) 11月29日(土) 12月6日(土)	大野原 三坂 式浪	11月10日(月) 11月17日(月) 11月26日(水) 12月3日(水)	峰川原 両岩 湯野田 丹生川 俵坂
11月6日(木) 11月14日(金) 11月21日(金) 12月1日(月)	西吉田 真上吉田 上不動大舟 中不動下不動	11月1日(土) 11月11日(火) 11月18日(火) 11月27日(木) 12月4日(木)	東吉田 納戸料 下吉田 下宿 温泉全区

平成26年7月から9月の市交際費を公表します。

祝儀	1件	10,000円
香典	1件	5,000円
会費	3件	24,860円
見舞金	0件	0円
その他	10件	65,286円
合計	15件	105,146円

問い合わせ

塩田庁舎 総務課

0954・66・9111

商工会青年部通信

9月度 定例会



テーマ「未来へのビジョン」
～若きリーダー達よ今こそ覚醒せよ～

今回の定例会では、我々商工会青年部の目的である「経営者としての資質向上」・「地域振興まちづくり」の二つのテーマの下、パネルディスカッションを開催いたしました。コーディネーターとして全国商工会青年部連合会会長・佐賀県商工会青年部連合会会長・副会長の三名をお迎えし、全国や佐賀県のこれまでの取り組みや今後の課題、そして、未来像について討論されました。リーダー達の様々な意見・考えはテーマの核心に迫り、今後の我々にとって参考になるものでした。この経験は、若き経営者として、また、まちづくりに携わる団体として新たなビジョンを描き、確かな一歩を踏み出す為の布石となったのではないかと感じました。

全国火災予防運動を実施します

「もういいかい火を消すまではまあだだよ」

【期間】

11月9日(日)

～11月15日(土)

「表示制度」が平成26年4月より開始されました

表示制度とは？

ホテル・旅館などの関係者からの申請に基づき、消防法令や建築構造への適合性について消防機関が審査し、一定の基準に適合していると認める場合に「表示マーク」を交付

平成27年 成人式のご案内

～さあ！新たなスタートへ～

平成27年成人式を次のとおり開催します。

新成人の皆さん、ぜひご出席ください。

【該当者】

平成6年4月2日から

平成7年4月1日までに

生まれた方

【平成27年成人式】

期日：平成27年

1月4日(日)

する制度です。



表示マーク 有効期間：1年



表示マーク 有効期間：3年

※3年間継続して適合と認められた場合は表示マーク(金)が交付されます。

問い合わせ

嬉野消防署 予防係

0954・43・2119

市民公開講座を開催します

嬉野医療センターでは、市民公開講座を開催します。多くの皆さまのご参加をお待ちしています。

【テーマ】

今知っておきたい

「がん」のこと

【日時】

11月22日(土)

午後1時30分～午後4時

【会場】

鹿島市生涯学習センター

エイブル ホール

【主催】

国立病院機構

嬉野医療センター

会場：嬉野市体育館
受付：午後1時00分から
開式：午後1時30分

*新成人の方へは案内状を送付予定です。

*但し、市外にお住まいになり出席を希望される方は12月5日(金)までにお申し込みください。

問い合わせ

嬉野市中央公民館 塩田公民館

0954・66・9129



旅館 初音荘(旅館)

嬉野市嬉野町大字岩屋川内甲340-1

うれしの旬鮮食材取扱店!!

《使用している農畜産物》お茶、米、各種野菜、漬物

《店舗からのメッセージ》

お座敷の湯(脱衣場及び浴場の洗い場が畳敷)で滑らないと好評。佐賀県認定「子育て応援の旅館」でキッズコーナーの充実、乳児へおむつプレゼント、離乳食の提供などを実施しています。バリアフリー部屋(1室)など人にやさしい旅館を目指しています。

うれしの旬鮮食材取扱店を募集しています!

担当: 農林課

うれしの産農畜産物を使用、または販売されている店舗はどしどしご応募ください!

☎0954-66-9119

まちづくり通信 Vol.105

●塩田津町並み散策で賑わう

大分バス、同窓会、嬉野の旅館、各地の老人会等の団体で賑わう最近の町並みです。

居蔵づくりの白壁や落ち着いた町並みに「なかなかいい雰囲気ですね」との感想もあり、また「新聞で拝見しました」と遠方からの訪問もあります。

●ボランティアガイドの自主研修も毎月継続して実施

光桂寺、常在寺の仁王像、各神社の鳥居や石橋等の「石造物」の探索をしました。また「本應寺」の縁起や見所の学習も行いました。

案内コース、ガイド内容、担当者、案内箇所の探求等メンバーの意見をもち寄って質の向上に努めています。

なお、バスの駐車場、トイレ、わかりやすい案内板、川港の水の汚れ等は気になっている点です。



▲町並み散策の様子

塩田職人組合 嬉野市商工会 塩田本所内 ☎0954-66-2555 Fax0954-66-3034 (編集:塩田職人組合)

難病医療相談のご案内

神経難病(パーキンソン病や脊髄小脳変性症等)と診断された方や声がでにくい、転びやすい等の体の不調等で悩んでいらつしやる方の医療に関する相談を受けています。

お一人で抱え込まず、神経内科専門医に相談してみませんか?



【日時】
11月25日(火)
午後3時~4時30分
【申込み】
11月18日(火)まで
【場所】
鹿島市保健センター
(耳検査室)
【費用】
無料(予約制)
【相談医】
白石共立病院

沖田光紀 医師
(神経内科医)

問い合わせ

杵藤保健福祉事務所
☎0954・22・2105

第5回ふれあい みんなのつどい

【日時】
11月16日(日)
午後1時30分~午後4時
【会場】
嬉野市公会堂

【演目】

はっぴい♡かむかむ
「家族にまよる宝なし」

【入場料】

無料

【主催】

嬉野地区婦人会

問い合わせ

嬉野地区婦人会 辻田
☎0954・43・1712



すくすくうれしの元気っこ

～今月のかわいいうれしの元気っこを紹介します!～



1歳
くると
峰来琉斗
くん★

1歳になりました。
これからも元気いっぱい大き
くなってね!



1歳
けいご
池田圭吾
くん★

甘えん坊だけど、いつも元気いっぱい!!
みんなをいつも笑顔にしてくれて
ありがとう。



2歳
いちか
池田唯愛
ちゃん★

もうすぐ3歳!!
弟とよく遊んでくれます。お風呂も
水遊びもプールも大好きです!!

市報うれしでは、未就学児までのお子さんのご登場をお待ちしています。お子様の氏名(ふりがな)、性別、年齢、コメント、連絡先およびお子様の写真を添付して下記アドレスまで送信してください。

メールアドレス:joho@city.ureshino.lg.jp

問い合わせ 塩田庁舎 企画政策課情報戦略グループ ☎0954-66-9117

*個人情報とは適正に管理し本業務のみで使用します。
*応募件数によっては、掲載出来ない可能性があります。
ご了承ください。

『イケメンはカラダの中からつくられる』

～簡単!! 朝ごはんレシピの紹介～

※詳しいレシピは嬉野市のホームページにも掲載しています。

嬉野市民の20～39歳の男性の朝食欠食率は53.8%と高い状態です。

朝ごはんには、『脳の働きを活発にし、集中力や記憶力が高まる』『からだのリズムを整える』『太りにくいからだをつくる』など、とても大切な効果があります。健康のために、ぜひ食べる習慣を身につけたいものです。まずは、食卓に座り、ひとくちでも飲んだり食べたりする習慣をつけ、少しずつ品数と量を増やし食事内容を豊かにしていきましょう。

朝ごはんを食べていない20代、30代の男性のみなさん、朝ごはんを食べて体の中からステキな、見た目だけではない**内臓イケメン**を目指しませんか?

《ピザじゃが》



【直径24cmのフライパン1枚分の材料】

- じゃがいも …………… 2個 (250g)
- オリーブオイル …………… 大さじ1
- サラミ …………… うす切り12枚
- 粉チーズ …………… 大さじ2
- とけるチーズ …………… スライス4枚
- ケチャップ …………… 小さじ2



轟小学校
本多渚沙さんのレシピ

作り方

1. じゃがいもの皮をむき、せん切りにして水にさらしたあと、水気をよくきる。
2. フライパンにオリーブオイルを入れ火にかけ、切ったじゃがいもを平らに敷きつめる。サラミをのせ、粉チーズをふり、とけるチーズをのせ、ふたをして中火で約5分、少しこげめがつくまで焼く。
3. フライ返しで返し、裏面もよく焼く。
4. 仕上げにケチャップをぬり、きれいに切り分ける。

広告

みどり法律事務所

弁護士 鬼橋正敏(佐賀県弁護士会所属)

事務所 〒843-0022 佐賀県武雄市武雄町大字武雄字竹下5663-2

TEL 0954-22-6331

FAX 0954-22-6332

MEDIA
UNIVERSAL
DESIGN

メディアユニバーサルデザインとは、文字の使い方や色の使い方に配慮、工夫して見やすい様に印刷物等のメディアを提供する事です。



この印刷物は、環境に優しい植物性大豆インキを使用しています。

この印刷物、一冊当たり約51円の
コストがかかっています。