

うれしの市報

Public Information Magazine of Ureshino City

人にまちにやさしい ホットな情報誌

[平成24年]
5月号
2012. May
No.075

行政から

くらしの情報

地域づくり

健康

まちかどかわら版

文化・スポーツ

市民のひろば



はじめまして!!
ほく ゆつつらくんです。
これからPR活動を
頑張っていくよ!!
みんなヨロシクね!!!

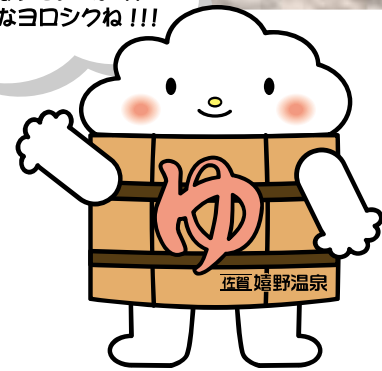

P20 おやまさん (塩田町五町田) ~吉浦神社例大祭~



P20 駅長おすすめの JR 九州ウォーキング



P21 第25回うれしの茶ミット

嬉野温泉公式キャラクター ゆつつらくん

嬉野市副読本「生きる力」の教科書について

今日の急激な社会の変化により、グローバル化や高度情報化などが急速に進む中で、ネット犯罪や覚せい剤問題、消費者トラブル、性に関する問題等、様々な問題が生じてきています。また、こういった問題について、若者が犯罪に巻き込まれるケースも数多く報道されています。

嬉野市内の中学校生徒に「大人になって不安に思うことはないか」というアンケートを行いました。その結果、マスコミ等で見聞きする事案に対して、自分も出会うかもしれないという不安を抱いていることが分かりました。中でもカード詐欺や振り込み詐欺などの詐欺被害、覚せい剤関係、交通事故、ストーカー等の不審者関係、ネットをめぐる問題、虐待等に対する不安が多く挙げられていました。

そこで、将来出会うであろう様々な具体的問題について考えることを通して、自分の身は自分で守り、社会的に自立できる力を身に付けていくことが大切だと考え、中学生用の『嬉野市副読本「生きる力」の教科書』を作成することと致しました。

具体的には、「クレジットカード」や「交通問題」、「ネット依存」など、30項目のテーマを設定し、事案を紹介しながら問題点を取り上げ、予防策や対処方法について具体的に学習できるよう配慮しています。

なお、嬉野・塩田の図書館にも置いておりますので、どうぞご覧ください。



教科書



教師用の指導書



○問い合わせ 塩田庁舎 学校教育課 TEL 0954-66-9128

02 行政からのお知らせ

特集 平成24年度 嬉野市の予算
→嬉野市副読本「生きる力」の教科書について
→軽自動車税の納税について (お願い)
ほか

14 くらしの情報 & お知らせ

→お茶辞典 No. 5
→知って得する農業者年金
ほか



16 地域づくり

→地域コミュニティ

17 健康

→参加者募集
平成24年度「高齢者はつらつ料理教室」
→参加者募集
平成24年度「栄養教室」 ほか

20 うれしのまちかどかわら版

→吉浦神社 春の例大祭
→吉田の里「百年桜まつり」
→駅長おすすめの JR九州ウォーキング
→第5回嬉野芸能組合 花おどり
ほか

ポクも手伝ったんだ



22 文化・スポーツ

→第2回嬉野湯の町音楽祭歌唱コンクール開催!!
→サガントス情報 ほか

26 市民のひろば

→藤津地区農村青少年クラブ (社)全国青少年教育振興会 会長賞 受賞
→「犬とねこの譲渡会」について ほか



軽自動車税の納税について(お願い)

※軽自動車税は、毎年4月1日現在の所有者に課税されます。

軽自動車税の期限内納付について

5月31日(木)まで

軽自動車税は、5月31日(納期限)までに納めましょう。最寄りの銀行、郵便局、農協、市役所会計窓口、コンビニエンスストア(納税通知書に記載)等で納めてください。口座振替ご利用の方は、振替日(5月31日)に残高不足にならないようご注意ください。

※軽自動車税の納税証明書は、車検を受ける時に必要ですので、大切に保管しておきましょう。

軽自動車税の減免について(お知らせ)

1. 身体に障がいのある人が使用する軽自動車等

身体・知的・精神に障がいがある方の移動のために所有している軽自動車は、一定の要件に該当すれば軽自動車税の減免を受けることができます。(期限内の手続きが必要ですのでご注意ください。)

◆対象車両 身体障がい者本人または生計を同じくする人の所有車両

◆申請期限 5月24日(木)まで

◆受付場所 塩田庁舎 市民課 または 嬉野庁舎 税務課

◆持参品
・印鑑
・身体障害者手帳、療育手帳、戦傷病者手帳又は、精神保健福祉手帳
・運転する方の運転免許証
・軽自動車車検証
・平成24年度軽自動車税納付書(口座振替の方は不要)

※福祉タクシー利用券や、普通自動車税の減免を受ける人は、重複して受けられません。

2. 公益の事業のために直接専用するものと認める軽自動車等

●減免申請に必要な書類等

1. 軽自動車税減免申請書……市役所 税務課窓口にあります。
2. 車検証
3. 印鑑
4. 申請する軽自動車税納付書

●減免対象車両

対象となる車両の詳細については、市役所嬉野庁舎税務課までお尋ねください。

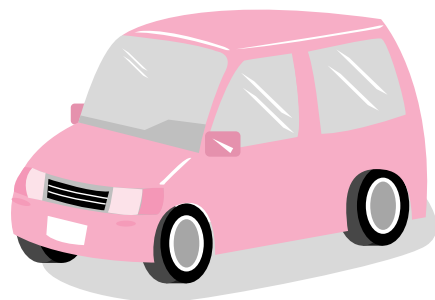

○問い合わせ 嬉野庁舎 税務課 TEL 0954-42-3305

一般会計 当初予算 131億8,200万円

嬉野市の平成24年度当初予算が3月定例会市議会で可決されました。当初予算総額は、大型事業の実施に伴い、前年度に比べて11億2千万円（9.3%）増加しました。今後も市税などの自主財源の確保に努めるとともに、経費の節減、事務の効率化を図っていきます。

「歓声が聞ける嬉野市」づくりをめざして
平成24年度の予算をお知らせします

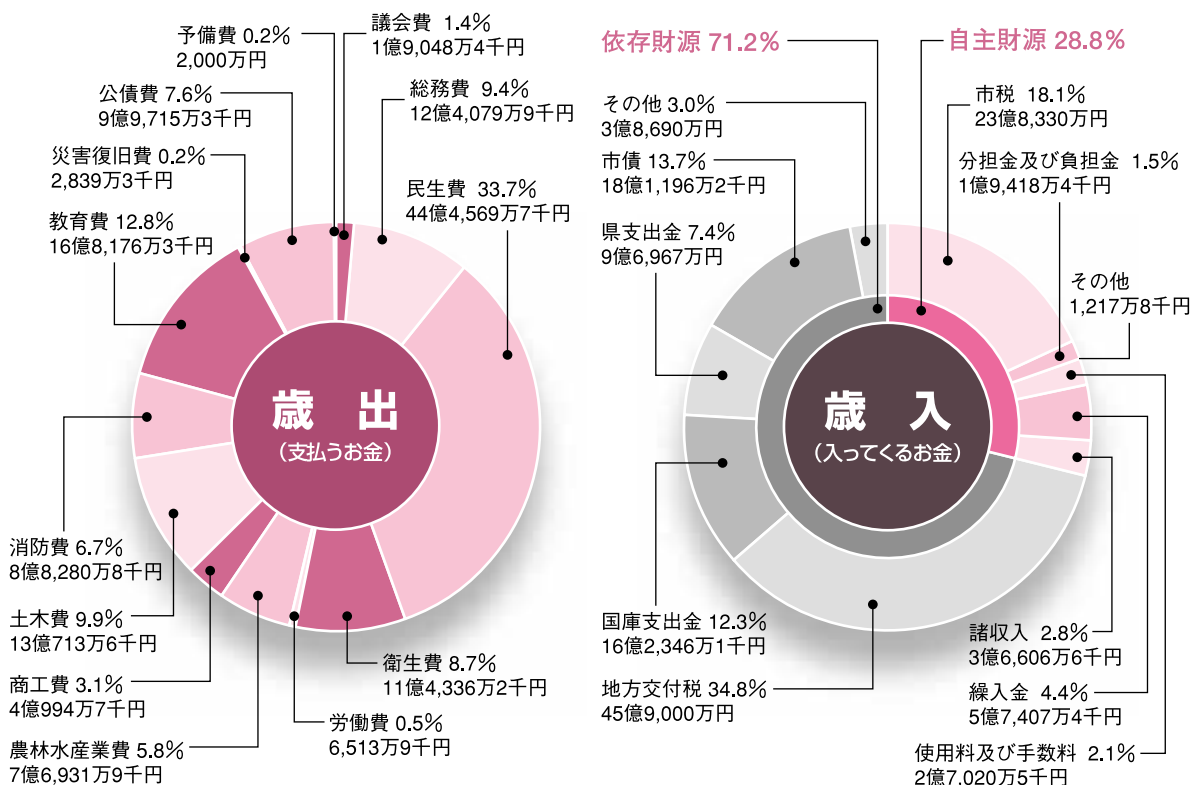

土木費（道路の整備等）、消防費（防災行政無線整備等）、教育費（社会文化体育館建設等）が主な増の要因となっています。これまでの様々な事業に加え24年度予算では、市総合計画に沿って各事業に取り組んでいきます。

市税や使用料・手数料などの自主財源と、地方交付税や国・県からの補助金、市債などの依存財源に分けられます。景気低迷などによって、市税などは減少し、依然として自主財源の割合は低くなっています。

各特別会計の予算

(単位：千円、%)

会計名		平成24年度 当初予算	平成23年度 当初予算	増減額	増減率	
特別会計	国民健康保険	4,210,527	4,106,006	104,521	2.5	
	後期高齢者医療	320,613	301,952	18,661	6.2	
	農業集落排水	609,454	783,452	△173,998	△22.2	
	公共下水道事業費	337,631	301,242	36,389	12.1	
	嬉野第七土地区画整理事業費	257,187	260,271	△3,084	△1.2	
	嬉野第八土地区画整理事業費	172,668	169,982	2,686	1.6	
	嬉野温泉公衆浴場施設	49,287	56,217	△6,930	△12.3	
小計		5,957,367	5,979,122	△21,755	△0.4	
企業会計	水道事業	収益的収入	612,154	727,880	△115,726	△15.9
		収益的支出	636,446	679,483	△43,037	△6.3
		資本的収入	24,034	103,856	△79,822	△76.9
		資本的支出	186,171	302,084	△115,913	△38.4

行政から

くらしの情報

地域づくり

健康

まちかどかわら版

文化・スポーツ

市民のひろば



平成24年度の主要な事業

※事業名と事業費を表示しています。

①「生涯を通じて健康でいきいきと暮らせる福祉のまち」づくり

- ・子どもの医療費助成 **95,173千円**
小学生の医療費助成同様に対象を中学生までに拡大
- ・脳ドック検診・ピロリ菌感染検査費用助成 **4,250千円**
脳ドック検診費用の80%補助（上限 25,000円）
ピロリ菌感染検査費用のうち5,000円補助（対象者 30歳の方）
- ・子宮頸がん・ヒブ・小児用肺炎球菌ワクチン接種費用助成 **30,002千円**
接種費用の全額を助成

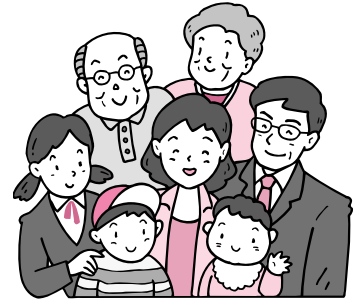

②「自然と共生する安全で快適なまち」づくり

- ・防災行政無線整備事業 **325,051千円**
市内全域をデジタル対応のシステムにより整備（24～26継続）
- ・再生可能エネルギー設備等設置補助 **9,500千円**
太陽光発電システム設置費用に対し発電量1KW当たり30,000円補助（上限 100,000円）
小型風力発電システム設置費用のうち一律50,000円補助
- ・嬉野橋補修補強事業（23～24継続） **34,300千円**
- ・全天候型屋内多目的広場整備事業（23～24継続） **144,558千円**
みゆき公園内に屋根付広場等を整備



③「もてなしの心で結ぶ交流のまち」づくり

- ・外国人観光客誘致事業 **1,500千円**
韓国・中国等東アジアを中心とした外国人向けパンフレットの製作費
- ・地域力開発プロジェクト推進事業 **9,000千円**
推進会議各チームによる地域活性化等を図る

④「豊かな自然、伝統、文化を守り、人を育てるまち」づくり

- ・社会文化体育館建設事業（24～25継続） **539,315千円**
- ・小中学校学習環境整備事業（空調設備整備） **107,969千円**
- ・塩田中学校改築事業（24～25継続） **247,308千円**
- ・伝統的建造物群保存地区保存修理事業 **24,473千円**



⑤「地の利を生かし地域の力を発揮する活力のまち」づくり

- ・中小企業融資資金貸付事業 **205,000千円**
融資資金を預託し、市内中小企業への融資の円滑化を図る
- ・うれしの茶交流館建設事業（基本構想策定） **3,936千円**

⑥「だれもが参画できる協働と自立のまち」づくり

- ・地域コミュニティ推進事業 **26,841千円**
市内7地区のコミュニティ活動に対する支援
- ・男女共同参画事業 **6,285千円**
推進体制の強化、女性・子ども・家庭支援センターへの支援

※金額は24年度の事業費です。

平成23年度から平成24年度へ繰り越して事業を行います。

- ・保育所緊急整備事業（保育施設への補助） **104,448千円**
- ・消防団安全対策設備整備事業 **1,702千円**
- ・塩田小学校耐震補強改修事業 **224,547千円**
- ・嬉野中学校武道場等建設事業 **134,335千円**
- ・市体育館空調設備改修事業 **61,500千円**



○問い合わせ 塩田庁舎 財政課 TEL 0954-66-9114

行政から

くらしの情報

地域づくり

健康

まちがどかわら版

文化・スポーツ

市民のひろば

(平成24年4月1日現在)

市長 谷口太一郎 副市長 中島 庸二 教育長 杉崎 士郎

塩田庁舎

TEL 66-3111 FAX 66-3119

部名(部長)	課名(課長)	グループ名	職 員
総務部 (中島 直宏)	総務課 (永江 邦弘) 66-9111	総務・文書・秘書 人 事 安 全 ・ 安 心	宮崎 康郎 古賀 智寛 小野原 博 江口 博司 嶺川 政信 松本 龍伸
	財政課 (筒井 保) 66-9114	財 政 管 財 ・ 検 査 監	辻 明弘 永江 松吾 田中 明 田崎 路子 宮崎 勝正 馬場 恵
	市民課 (井上 親司) 66-9118	窓 口 (廃 棄 物) 記 録	白濱須麻子 石井由紀子 中村 和喜 石垣美帆子 古賀 叔子
企画部 (松尾 保幸)	企画企業誘致課 (井上 嘉徳) 66-9117	企 画 企 業 誘 致 情 報	田中 秀則 坂田 千夏 森 尚広 松尾 良孝 末永 一幸 白川 直人
	地域づくり・結婚支援課 (山口 久義) 66-9115	地域振興・UD推進 結婚支援・男女共同参画 社会教育(中央公民館) ス ポ ー ツ 振 興	荒川 浩二 津山 光朗 嬉野 奉文 森永 智子 槐原 慎二 國政 圭 筒井 和則
健康福祉部 (江口 常雄)	福祉課 (徳永 賢治) 66-9121	地域・高齢者福祉 母子・児童福祉	納富 作男 三根 伸二 松本 義郎 大曲紀代子 仁木 利枝 棧 奈希沙 堀越千恵子 山口 貴行 田中 宏子 永松 昭子 中島美智子 古川 玲子 古川 大輔
	健康づくり課 (西田 茂) 66-9120	健 康 増 進 保 険 ・ 年 金	大久保敏郎 廣川 彰 峰松しおり 吉村 弘子 蒲原知愛子 佐熊 朋子 北川 公子 岸川 孝子 中嶋多美子 西岡 愛菜 中原 恵子 小國 智穂 中野 哲也 太田 長寿 馬郡 裕美 桑原 清香 江口 友紀
産業振興部 (一ノ瀬 真)	農林課 (中島 憲郎) 66-9119	農 村 整 備 (建 設) 林 務 農 政 (農 業 委 員 会)	(武藤正弘兼務) 馬場 敏和 岩吉 栄治 坂元 賢治 原田 千春 武藤 正弘 小笠原啓介 古川 保則 小森啓一郎 中村忠太郎 小原 和子 田中 寛法 東 賢太郎 中村 広斗 松浦 啓太
会計管理者 (三根 清和)	会計課 66-9126	審 査 出 納	溝口 文子 山口 裕美
議会事務局 (坂本 健二)	66-9127	総 務 ・ 議 事	白石 伸之 筒井八重美
監査委員事務局 (坂本健二兼務)	66-9127	監 査	小野原千恵 金田 正和
選挙管理委員会	事務局 (永江邦弘兼務) 66-9111	選 挙	武藤 清子
教育部 (中島文二郎)	教育総務課 (中島文二郎兼務) 66-9124	総 務 塩田給食センター 66-2320 嬉野給食センター 43-0804 文化財・図書館 66-9130	池田 秋弘 高井 奈美 下田 貴志 小國 純治 三根千津子 貞松 敬子 峯崎 幸清 山口さゆり 村武 康幸
	学校教育課 (神近 博彦) 66-9128	学 校 教 育	山浦 修 生方佐智代 光武 繁雄 坂井 潤美

行政から

くらしの情報

地域づくり

健康

まちかどかわら版

文化・スポーツ

市民のひろば



職員配置表

嬉野庁舎

TEL 43-1111

FAX 42-3300

新規採用職員

部名(部長)	課名(課長)	グループ名	職員
(総務部)	総務課 42-3301	総務・安全・安心	福田 正文 織田 理
	財政課 42-3302	管 財	吉田謙太郎 井上 朋子 中村 篤史
	市民課 42-3304	窓 口 記 録 吉 田 出 張 所 43-9304	山本 伸也 坂口 典子 中村 千明 峯 知春 太田 千春
	税務課 (池田 英信) 42-3305	市 民 税 ・ 国 保 税 固 定 資 産 税	飯田 邦芳 坂本賢一朗 笠原 智徳 中野 暖久 諸井 和広 山口 晃樹 石垣かずみ 佐藤慶一郎 堤 美紅 田口 博美
	収納課 (堤 一男) 42-3303	収 納 1 収 納 2	小池 和彦 大曲 良太 前川 圭輔 前田 大作 (小池和彦兼務) 井上 愛 北川 佳司 鶴田 健一
(企画部)	地域づくり・結婚支援課	社会教育(嬉野公民館) 42-3316	山口 純一
(健康福祉部)	健康福祉課 (杉野 昌生) 42-3306	地域・母子・児童 (健康増進)	野中まゆみ 飯田美由紀 古賀 弘道 富永 里江 中村 和久
		高 齢 者 福 祉 (保 険 ・ 年 金) 保 護 42-3307	染川 健志 尾島 智子 相川奈津子 藤川 郁子 草刈 哲平 三根 竹久 志田 文彦 藤松利恵子 淵 麻衣子 宮崎 敦子
(産業振興部)	観光商工課 (山口健一郎) 42-3310 FAX 42-2960	観 光 商 工 公 衆 浴 場	小原 浩靖 中島 隆二 緒方 俊裕 太田 有紀 品川 安代 古川 剛
	茶業振興課 (宮崎 繁利) 42-3308	茶業振興・資料館建設	大島洋二郎 井上 章 松尾 翔平
建設部 (松尾 龍則)	建設・新幹線課 (中尾 嘉伸) 42-3311 FAX 42-3311	管 理 ・ 住 宅 都 市 計 画 ・ 景 観 新 幹 線 建 設 特 定 建 設 推 進	(池田幸一兼務) 山崎 幸男 古川 秀法 林田 和敏 早瀬 宏範 松尾 憲造 坂本 浩一 田平 繁廣 池田 幸一 井上 元昭 副島 昌彦 馬場 孝宏 宮田 和豊 中島 寿樹 (早瀬宏範兼務) 奥山 博一
	環境下水道課 (土田 辰良) 42-3317	下 水 道 管 理 下 水 道 工 務 環 境 ・ 廃 棄 物	山口 義治 坂本龍太郎 横田 泰次 宮田 誠吾 江口 宏隆 松尾 哲平 宮崎 康弘 副島 崇宏 西田 晃一
	水道課 (田中 昌弘) 42-3314	管 理 工 務	中村はるみ 植松 英樹 増田 圭介 堀越 将男 生田 新吾 田中 操
(教育部)	教育総務課	嬉 野 図 書 館 42-1550	神近 博 大島千賀子 倉崎八千代
農業委員会	事務局 (古田 三男) 42-3309	庶 務	片山 則子 永松 弘利

派遣	所属	職員
派 遣	杵藤地区広域市町村圏組合	小野 彰一 大曲 康智 牧瀬 玲子 本村 淳子 田中奈保子 糸山 武志 西田 孝宏 織田いづみ
	佐賀県後期高齢者医療広域連合	中嶋 貴則
	佐賀県西部広域環境組合	志田 泰崇
	佐賀県(武雄土木事務所)	山田 賢二
	佐賀県(滞納整理推進機構)	青木 健史
佐賀県(国際戦略G)	中村 亮太	

○問い合わせ 塩田庁舎 総務課 TEL 0954-66-9111

嬉野市第二次行財政改革大綱 及び実施計画を策定しました

嬉野市では、合併後平成18年度に行財政改革大綱を策定し、健全で効率的な自治体運営を確立させるために「嬉野市集中改革プラン」に基づき、平成22年度までの5カ年間取り組んできました。その取り組み結果を検証し、今回新たに「嬉野市第二次行財政改革大綱」とその中の重点推進項目を達成するために「嬉野市第二次行財政改革実施計画」を策定しました。

これらは、庁内の行政改革推進本部会議及び行財政調査委員会幹事会の審議を経て、市民代表からなる嬉野市行財政調査委員会の答申を受けて策定したもので、行財政改革の実践と行政サービスの向上に全庁一丸となって取り組むものです。

行財政改革大綱とは…

行政改革を推進していくための組織体制のあり方や業務の進め方などの基本方針・方向性を示すもので、今後、市が行政改革の視点をもって行政組織の運営を行っていく上での、基本方針となるもの。

実施計画とは…

「行政改革大綱」において掲げた基本方針について、それぞれ具体的な改革推進項目として取り組んでいく改善・改革策をまとめたもので、今後、市が実際の行政改革を進めていくための計画書となるもの。

【行財政改革大綱の概要】

〈行政改革の6つの分野〉

- ①事務事業の見直し
- ②民間委託、指定管理者制度活用の推進
- ③組織機構の見直し
- ④定員管理の適正化、人材育成の推進
- ⑤市民参加による協働のまちづくりの推進
- ⑥財政運営の健全化

計画期間

「嬉野市第二次行財政改革大綱／実施計画は、「嬉野市第二次行財政改革大綱」と合わせて、平成23年度～平成27年度の5カ年間です。

市長に答申する生田会長



行財政調査委員の皆様、5年間お疲れ様でした。

【行財政改革実施計画の概要】

〈改革推進プログラム〉

嬉野市第二次行財政改革大綱を踏まえ、改革推進分野ごとに、計画期間中に実現すべき項目としての「改革推進プログラム」を105項目掲げました。

行政から

くらしの情報

地域づくり

健康

まちかどかわら版

文化・スポーツ

市民のひろば

推進姿勢

行政改革の推進については、市長を本部長とする行政改革推進本部を中心として全庁一丸となって取り組むとともに、積極的に進捗状況を市民に公表し、計画的で効率的な行政運営を目指します。

主な実施項目

- 事務事業の不断の見直しと改善改革（36項目）
 - ・行政嘱託員制度の見直し ・消費生活対策事業の見直し など
- 行政評価制度の導入と活用（1項目）
 - ・行政評価制度の導入と活用
- 電子自治体の推進（2項目）
 - ・電子決済システムの導入 ・自治体クラウド実証実験・研究への参加 など
- 民間委託、指定管理者制度活用の推進（12項目）
 - ・嬉野市コミュニティーセンター（楠風館）の管理運営の見直し など
- 組織機構の見直し（2項目）
 - ・組織機構の見直し ・人員配置の見直し
- 学校統廃合の検討、給食センターの統合（2項目）
 - ・学校統廃合の検討 ・給食センターの統合
- 定員適正化計画の着実な推進と給与の適正化（2項目）
 - ・定員適正化計画の着実な推進 ・給与、諸手当等の見直し
- 人材育成の推進、人事評価制度の導入・活用（5項目）
 - ・人事評価制度の導入・活用 ・職員提案制度の推進 ・窓口サービス研修の実施 など
- 職員研修の充実（3項目）
 - ・職場内研修（OJT）の充実 ・派遣研修等の推進 など
- 自治基本条例の制定（1項目）
 - ・自治基本条例策定の検討
- 情報公開の推進（1項目）
 - ・情報発信に関する業務の見直し
- 地域コミュニティの形成、幅広い市民参加の推進（4項目）
 - ・市表彰の見直し ・各種審議会、附属機関等の女性委員登用の促進 など
- 財政健全化の推進（2項目）
 - ・財政健全化の推進 など
- 補助金の見直し（16項目）
 - ・定住促進事業の見直し ・太陽光発電システム設置費補助金の見直し など
- 自主財源の見直し（9項目）
 - ・市税の徴収率向上 ・下水道料金の見直し など
- 公営企業の経営健全化（7項目）
 - ・水道事業における企業債の支払利息の見直し など

○問い合わせ 塩田庁舎 企画企業誘致課 TEL 0954-66-9117

平成24年度 嬉野市 行政嘱託員名簿

地区名	氏名	地区名	氏名	地区名	氏名
鳥越	富永政夫	中通	水川靖廣	温泉四区	土田敏夫
山口	宮崎道彦	牛坂	織田正大	湯野田	末永忠典
殿ノ木庭	野中富己	南下久間	村岡安昭	下不動	田中俊之
永石	瀬戸口清敏	北下久間	林良二	中不動	楠本健夫
平山	久我吉幸	牛間田	田島昭英	大舟	土井武士
茂手	桑原秋則	中久間	田中三代司	上不動	飯田正利
鳥坂	橋口義春	町分	片山義郎	丹生川	辻田正信
下童	森永守	塩田	松尾利朗	俵坂	野口英秋
石垣	喜多勇次	原町	筒井豊	大野原	前田勝好
新村	小国一郎	布手	森利雄	上岩屋	田中要次郎
三ヶ崎	犬尾福次	下野辺田	湯下平二	下岩屋一区	田中哲義
福富	白濱幸博	本谷	川原貞弘	下岩屋二区	森山健
大牟田	深村繁雄	宮ノ元	西野義朗	下岩屋三区	山口正信
真崎	石橋勇市	畦川内	奥山國博	井手川内	山下俊一
袋	阿部二三男	塩吹	井手眞一郎	下野	古川信幸
五町田第一	松尾多香志	鍋野	筒井政文	下吉田	藤川清太
五町田第二	今村尊満	南上	前川明男	式浪	田中孝
五町田第三	石瀧澄男	南下	前田俊明	三坂	峰敏和
五町田第四	山口紘平	万才	福田廣和	春日	峰川憲吾
五町田第五	瀬頭純一	角ノ谷	一ノ瀬俊孝	上吉田	江口幸一郎
南	蒲原國昭	大草野辺田	淵野勝幸	峰川原	蓮把利幸
美野辺田	田中良徳	五代	川原高文	真上吉田	宮田富夫
谷	淵野春義	長谷	黒木義雄	西川内	山口政廣
熊野	淵野常雄	のぞえ	木下義昭	西吉田	田口英治
冬野	山口廣司	今寺	植松和幸	皿屋	戸田美徳
南志田	杉光勉	下宿	野辺田晋	納戸料	宮崎春夫
北志田	大曲明	内野内野山	一ノ瀬勝味	東吉田	中島利充
西山	大川内弘	温泉一区	中村與一	両岩	市丸義朗
光武	植松敏雄	温泉二区	中島浩二		
堤ノ上	平野勝行	温泉三区	山口秀一郎		

○問い合わせ 塩田庁舎 総務課 TEL0954-66-9111

嬉野市消防団支援団員発足式

4月8日(日)、嬉野市消防団支援団員発足式が嬉野市中央公民館(塩田公民館)で開催されました。

支援団員53名を代表して、森尚広団員(第1分団)が辞令交付を受け、松尾良孝団員(第4分団)が力強く支援団員の宣誓を行いました。

嬉野市消防団では、4月から昼夜間における災害活動の消防力強化を目的として、消防活動経験のある消防団OBを再び採用し、主に火災など非常時活動に従事する「支援団員制度」を導入いたしました。

○問い合わせ 塩田庁舎 総務課 TEL0954-66-9111



交通安全指導員をご紹介します。

4月2日、長年交通安全指導員としてご活躍いただき退任された永石区の藤田信市さんに感謝状が贈呈されました。

また、平成24年度より新たに交通安全指導員として、市民の交通事故防止及び交通安全の推進をいただく平山区の久我正春さんへ辞令の交付が行われました。



(退任者) 藤田さん



(新任者) 久我さん

○問い合わせ 塩田庁舎 総務課 TEL0954-66-9111

行政から

くらしの情報

地域づくり

健康

まちかどかわら版

文化・スポーツ

市民のひろば

日本に在留する外国人の皆さんへ

2012年7月9日(月)から

特別永住者の制度が変わります！

「特別永住者証明書」が交付されます

「外国人登録証明書」が廃止され、「特別永住者証明書」が交付されます。原則として、交付される場所は従来どおり市民課の窓口です。交付対象となる方は、これまでの登録原票記載事項証明書に代わる証明書として、市民課の窓口で住民票の写しを受けることができますようになります。



再入国許可の制度が変わります

- 「みなし再入国許可」の制度が導入されます
有効な旅券及び特別永住者証明書を所持する特別永住者の方が、出国の際に、出国後2年以内に再入国する意図を表明する場合は、原則として再入国許可を受ける必要がなくなります。
- 再入国許可の有効期間の上限が「6年」になります

2012年7月9日(月)から

新しい在留管理制度がスタートします！

「在留カード」が交付されます

在留カードは、中長期在留者に対し、上陸許可や在留資格の変更許可、在留期間の更新許可などにもなって交付されるものです。交付対象となる方は、これまでの登録原票記載事項証明書に代わる証明書として、市民課の窓口で住民票の写しを受けることができますようになります。



在留期間が最長5年になります

再入国許可の制度が変わります

- 「みなし再入国許可」の制度が導入されます
有効な旅券及び在留カードを所持する外国人の方が、出国の際に、出国後1年以内に本邦での活動を継続するために再入国する場合は、原則として再入国許可を受ける必要がなくなります。
- 再入国許可の有効期間の上限が「5年」になります

外国人登録制度が廃止されます

中長期在留者が所持する「外国人登録証明書」は、一定の期間「在留カード」とみなされますので、在留カードが交付されるまで引き続き所持してください。

【新制度の問い合わせ】 外国人在留総合インフォメーションセンター（平日8：30～17：15）

TEL0570-013904(IP 電話・PHS からは03-5796-7112)

【住所異動の問い合わせ】 嬉野市役所 市民課（塩田庁舎）TEL0954-66-9118

市民課（嬉野庁舎）TEL0954-42-3304

住民基本台帳の一部の写しの閲覧に関する公表

住民基本台帳法第11条第3項及び同法第11条の2第12項並びに住民基本台帳の一部の写しの閲覧及び住民票の写し等の交付に関する省令第3条の規定に基づき公表するものです。

(公表対象期間：平成23年4月1日～平成24年3月31日分)

NO	申請人	閲覧者名	申請事由	閲覧年月日	閲覧に係る住民の範囲	閲覧件数
1	自衛隊佐賀地方協力本部長	自衛隊佐賀地方協力本部 武雄地域事務所	自衛官募集	H23. 5. 13	H5. 4. 2生～ H6. 4. 1生男子	174件
2	杵藤保健福祉事務所長	杵藤保健福祉事務所	平成23年県民健康・ 栄養調査及び歯科疾 患調査	H23. 8. 11	身体状況調査20歳以上 栄養摂取状況調査 1 歳以上	84件
3	総務省情報通信国際戦略局長	株式会社サーベイリサーチセンター	平成23年通信利用動 向調査	H23. 12. 2	20歳以上の男女	172件
4	日本たばこ産業株式会社	株式会社ビデオリサーチ	2012年「全国たばこ 喫煙者率調査」	H24. 1. 12	大正11年5月1日～ 平成4年4月30日生 男女	20件

○問い合わせ 塩田庁舎 市民課 TEL0954-66-9118

行政から

くらしの情報

地域しらべ

健康

まちかどかわら版

文化・スポーツ

市民のひろば

子育て支援サービス



一時預かり事業について

「急な予定がはいった」「体調が悪い」「美容院にいきたい」など保護者が子どもさんをみることができない場合に一時的に保育園で受け入れる事業です。

★対象者……保育園に通っていない満1歳以上の子ども（嬉野市内に住所のある方）

※里帰り出産の理由で市内に住所がなくても利用できます。

★利用料金……1日 2,000円 半日 1,000円

★利用時間……1日 4時間～8時間以内 半日 4時間以内

★利用期間……ひと月に13日が限度。また、平均して週3日以内。

★実施施設……嬉野市内認可保育園

（本應寺保育園・みのり保育園・久間子守保育園・ルンビニ保育園・
たちばな保育園・嬉野ルンビニ保育園・吉田保育園）

★申込方法……塩田庁舎福祉課、嬉野庁舎健康福祉課、または、各保育園へ直接お申込み下さい。

*アレルギー食を希望のときは病院からの指示書が必要です。直接園に相談してください。

【お知らせ】 嬉野保育所（公立）は、平成24年4月1日から、嬉野ルンビニ保育園（私立）になりました。



○問い合わせ 塩田庁舎 福祉課 TEL 0954-66-9121

中学生の医療費助成が始まりました！

現在、嬉野市では小学生までの医療費助成を行っていますが、小学生同様、中学生の医療費も平成24年4月診療分から助成の対象となります。平成24年5月より随時助成申請書を受付ます。（助成を受ける為には振込口座登録が必要です。通帳・印鑑を持参のうえ来庁してください。）

○対象 市内に居住している中学生

○助成内容 医科・歯科・薬局等の保険診療分（平成24年4月診療分から）

○助成方法 医療機関等で支払った分の領収書を月ごと、医療機関ごとにまとめて頂き、申請書に添付し市役所の窓口へ提出。提出した翌月の月末に自己負担額（一人、ひと月500円）を差引いた額を還付します。

※申請書は福祉課（塩田庁舎）・健康福祉課（嬉野庁舎）の窓口にあります。またホームページでもダウンロードできます。

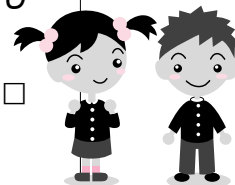
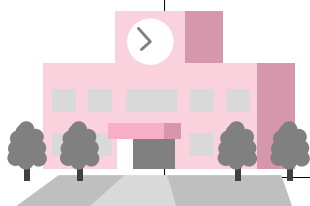

○問い合わせ 塩田庁舎 福祉課 TEL 0954-66-9121

嬉野庁舎 健康福祉課 TEL 0954-42-3306



市役所嬉野庁舎玄関前に 電気自動車用普通充電設備を設置しました

どなたでも24時間、無料でご使用になれます。

今回設置したのは普通充電設備で満充電まで約8時間、日産リーフなどの「EV・PHEV 充電用」電源プラグで使用できます。充電ケーブルは常備しておりませんので電気自動車に備え付けのケーブルをお持ちください。嬉野市民だけでなくどなたでも利用することができますが、営業への利用を主目的とする自動車への給電はお断りいたします。

利用の受付は、土・日曜日、祝日を除く午前8時30分から午後5時15分までは財政課、それ以外の時間については警備室にて行います。利用を希望する方は、市役所2階の財政課または1階の警備室へ申し出て、利用申請をしてください。使用についての注意事項等を説明させていただき、ご確認いただいた上で、担当職員が設備の使用についてご案内させていただきます。



○問い合わせ 嬉野庁舎 財政課 TEL 0954-42-3302

「みゆき公園球技場」芝生の養生についてのお知らせ

みゆき公園球技場の芝の状態が悪化しているため、下記の期間芝生の養生期間として使用を制限いたします。

期間は**平成24年6月1日(金)**から**平成24年7月20日(金)**までです。



ご不便をおかけしますが、ご協力おねがいします。



No. 5 「お茶の品種」

お茶はツバキ科のツバキ属の植物で、嬉野で栽培されている品種は、やぶきた・さえみどり・おくひかり・おくみどり・おくゆたか・あさつゆ等があり、やぶきたが80%を占めています。



近年はいろいろな品種が開発され、これまでに約160種類のお茶がその土地や気候にあった栽培方法で行われています。

○問い合わせ 嬉野庁舎 茶業振興課 TEL 0954-42-3308



このコーナーでは「くらし」に関する情報やお知らせをお届けします。

農業委員会だより ～農業者年金シリーズ～

農作業中の事故にご注意ください

農作業中の事故の多くは、農業機械を使用する際の安全確認が不十分であったり、適切な操作を誤ったことが原因によるものです。

農業機械を使うときは、始業前点検を行うとともに、安全な操作を心がけ事故防止に努めましょう。

○問い合わせ
嬉野庁舎 茶業振興課
TEL 0954-42-3308



知って得する 農業者年金

Q&A 女性農業者の皆さんご存じですか？

No. 4



Q: 農業の担い手には何か特別な支援がありますか？

A: 農業の担い手は保険料の国庫補助が受けられます！

国の政策年金である農業者年金制度には、農業の担い手の育成・支援のために、一定の要件を満たしている方に対する月額最高1万円の保険料の国庫補助の仕組みがあります。

補助額に見合う年金は特別付加年金として、将来、農業の経営継承（農地等の権利移転・設定等）を行った後、原則65歳から受給できますが、経営継承する時期に年齢制限はなく、受給時期を繰り下げることでもできます。

保険料の補助は要件を満たしていれば一つの経営で何人でも受けられます。女性農業者も家族経営協定を締結して経営に参画し、下表の区分3の適用を受けて、多くの方が保険料の補助を受けています（区分3の方の経営継承は、家族経営協定の経営参画条項を変更し、農業経営から引退すれば良いことになっています。）。

保険料の国庫補助期間は、
①35歳よりも前のすべての期間
②35歳以降の10年以内の期間
①と②を通算して20年以内です。

補助額の合計額は
最高で
216万円！

保険料の補助対象者と国庫補助額

区分	必要な要件	国庫補助額	
		35歳未満	35歳以上
1	認定農業者で青色申告者	10,000円(5割)	6,000円(3割)
2	認定就農者で青色申告者	10,000円(5割)	6,000円(3割)
3	区分1または2の者と家族経営協定を締結し、経営に参画している配偶者または後継者	10,000円(5割)	6,000円(3割)
4	認定農業者または青色申告者のいずれか一方を満たす者で、3年以内に両方を満たすことを約束した者	6,000円(3割)	4,000円(2割)
5	35歳まで(25歳未満の場合は10年以内)に区分1の者となることを約束した後継者	6,000円(3割)	—

(注) 1. 保険料の国庫補助を受けるためには、このほか、①60歳までに保険料納付期間が20年以上見込まれること、②農業所得が900万円以下であることが必要です。
2. 保険料の国庫補助を受けている期間の保険料は2万円が固定され、加入者は2万円から国庫補助額を差し引いた金額を負担します。

農業者年金には、①国民年金の第1号被保険者で、②年間60日以上農業に従事する、③60歳未満の方ならどなたでも加入できます。

●問い合わせ 嬉野庁舎農業委員会 (TEL0954-42-3309) または近隣のJAまで。

独立行政法人
農業者年金基金

〒105-8010 東京都港区西新橋 1-6-21 NBF 虎ノ門ビル 5F
電話: 03 (3502) 3942 FAX: 03 (3592) 2660
<http://www.nounen.go.jp/>

一人ひとりの農業者を応援する農業者年金に加入しましょう！



【電線に近づかないようにしましょう】

クレーン車作業・鯉のぼりやつり針などが電線にかかった場合は、感電事故や停電の原因になり大変危険です。

自分で取らず、必ず九州電力へご連絡下さい。

○連絡先 九州電力(株)武雄営業所
TEL 0120-986-304

唐津港から、JR 高速船ビートルで行く 2泊3日
2012麗水国際博覧会

唐津港⇄麗水国際博覧会直行便 《限定5往復》

◇旅行代金55,800円～59,800円

記念ツアーのポイント！

- ①唐津港発着&麗水世界博覧会棧橋着 高速船ビートル直行便
- ②麗水市最新リゾートホテル泊
- ③韓国有数の美食ゾーン麗水市で食べる本場の韓国料理
- ④“宮廷女官チャングムの誓い”撮影地「順天楽安邑城民俗村」、沿岸湿地景勝地「順天湾自然生態公園」など観光

◇ビートル便日程

- *第1便 5月21日(月)～5月23日(水)
- *第2便 5月25日(金)～5月27日(日)
- *第3便 6月1日(金)～6月3日(日)
- *第4便 7月6日(金)～7月8日(日)
- *第5便 7月25日(水)～7月27日(金)

■問い合わせ：2012麗水世界博覧会唐津実行委員会

【事務局】唐津市企画政策課
TEL 0955-72-9207
唐津市みなとまちづくり室
TEL 0955-72-9187

光化学オキシダント（光化学スモッグ） に注意しましょう！

特に春から秋にかけての晴れた日中は要注意です。

①光化学オキシダントとは

- 工場や自動車から排出される大気中の窒素酸化物、VOC（揮発性有機化合物）等が太陽の紫外線を受けて光化学反応を起こし、生成する酸化力の強い物質の総称です。
- 光化学オキシダント濃度が高くなり、空が白くもやがかかったような状態を光化学スモッグと呼びます。

②光化学オキシダントによる健康被害

光化学オキシダントが高濃度になると、目や呼吸器の粘膜を刺激し、目がチカチカしたり、喉に痛みなどの症状が出ることもあり、屋外での活動を避けるなどの対応が必要となります。

③どのようなときに高濃度になるのか

4月～9月のよく晴れた風の弱い日中に高濃度になる傾向があります。

④もし光化学オキシダント注意報が発令されたら

- 県及び市では報道機関や、防災無線、各学校、各行政区などを通じて一般の住民のみならずまへ周知します。
- 屋外での激しい運動は避け、できるだけ屋内で過ごしてください。
- 目・喉が痛むなどの被害症状が現れたときは、まず洗顔・うがいを十分に行い室内で休息してください。それでも回復しないときは、医師の診察を受けてください。

○問い合わせ 嬉野庁舎 環境下水道課
TEL 0954-42-3317

公有地の拡大の推進に関する 法律（公拡法）に係る 事務手続きが変わりました。

県、市町村等が、住みよい街づくりのために必要な道路、公園、学校などの公共用地を計画的に取得することを目的として、昭和47年に「公有地の拡大の推進に関する法律（公拡法）」が制定されました。

これまで、土地有償譲渡届出、土地買取希望申出の手続きについては県で行っておりましたが、平成24年4月1日より市町村で行うこととなりました。

●この法律は、市内の土地の所有者が

1. 土地の売買などをするときには市長に届け出ること
2. 県、市町村等に買取りを希望するときには市長に申出ができること

の2つの制度を設けて、その土地が公共施設の整備等に必要なもの判断されまると、県、市町村等が土地の所有者と協議を行い、合意に達すればその土地の買取りを行う制度です。※税法上の優遇措置を受けることができる場合があります。

詳しくは嬉野市ホームページまたは下記へお問い合わせください。

○問い合わせ 塩田庁舎 企画企業誘致課
TEL 0954-66-9117

みんなで創ろう！地域コミュニティ

今回は久間地区地域コミュニティ運営協議会の地域づくり部会員として活躍されている田中則子さんに地域コミュニティについて思いを語ってもらいました。田中さんは、毎朝小学生の登校時に交差点であいさつを交わしながら子供たちの安全を見守っておられます。

【将来どのような久間地区になって欲しいですか】

私が名古屋にいる娘のところへ行って思ったことです。都会は交通の便も良く買物や食べ物にも不自由なく楽しく過ごせます。でも緑もなく話す人もなく、何かわからない波に乗って生活しているようで、ホームシックになりそうでした。そんな時、生まれ育ったこの佐賀（久間）をととても懐かしく思いました。

久間地区は、自由で伸び伸びとして、人も優しく明るく、お祭りや伝統があります。

次の世代に引き継いでいくように、おじいちゃんやおばあちゃん、先輩方から知恵やお話をたくさん聞いて地域が盛り上がっている、とても和氣藹藹な姿を見ることが出来ます。

都会に出て行った人が、やはりここが「ふるさとだ！」と言えるような、いつでも誇りに思える地域になって欲しいと思っています。

【今後地域コミュニティの活動にどのようなかかわっていきたいですか】

あまり地域活動に参加できない私ですが、昨年は久間小学校の入学式以降、子どもたちが毎朝登校するのを見守っています。ほんの些細な事ですが「おはよー」と声をかけると元気な声であいさつを返してくれます。子どもたちばかりでなく車で通過される方に手を振ったり頭を下げたり……。今日もみんな元気だなあと感じます。

我が子もこのように地域の方々に見守られて大きくなったことを嬉しく思うと、これから先も私自身続けたいと思っています。

○問い合わせ

塩田庁舎 地域づくり・結婚支援課
TEL 0954-166-9115



弁護士法人 朋楠 わかくす法律事務所

広告

弁護士 辻 泰弘
弁護士・社会福祉士 江越正嘉、弁護士 吉田一穂(佐賀県弁護士会)
借金問題、離婚、遺言、相続、成年後見、交通事故など

鹿島オフィス

鹿島市大字高津原4425-10
TEL 0954-69-8162

佐賀オフィス

佐賀市唐人2丁目5番8号
佐賀中央通ビル3階
TEL 0952-22-7424

法律まめ知識④ 遺産の預金通帳が見あたらないとき

Q. 母が亡くなって、遺産分割をしなければならぬのですが、通帳が見つかりません。
A. どの銀行に預けていたかが分かるのであれば、相続人としてこれまでの取引明細書を取寄せることができます。銀行などによって、それぞれ手続きや必要な書類が異なりますから、各銀行などに問い合わせして下さい。併せて相続のための手続きについても問い合わせしておきましょう。どうしても分からないときは、弁護士にご相談下さい。



参加者募集

嬉野の特産品をおいしくたべよう!

豆腐の抹茶ドレッシング



材料 (4人分)	豆腐	1丁	ドレッシング サラダ油……大さじ4 酢……大さじ4 しょうゆ……大さじ1 抹茶……小さじ1 すりごま……小さじ1
	じゃがいも	50g	
	揚げ油	適量	
	もやし	125g	
	きゅうり	50g	
	レタス	2枚	
	トマト	240g	

- 作り方**
- ①じゃがいもを細切りにして水にさらし、油でからっと揚げる。
 - ②もやしは茹で、きゅうりはせん切り、レタスは小さくちぎる。トマトはくし形に切る。
 - ③ドレッシングの材料は混ぜ合わせておく。
 - ④豆腐にレタス、きゅうり、もやしをのせてドレッシングをかける。上に、揚げたじゃがいもをのせ、トマトを付け合せる。

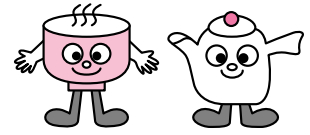

一人分の栄養量

エネルギー	232キロカロリー
たんぱく質	8.6グラム
脂質	17.6グラム
食塩	0.7グラム

○問い合わせ 塩田庁舎 健康づくり課 TEL 0954-66-9120

行政から

くらしの情報

地域しゅへり

健康

まちかどかわら版

文化・スポーツ

市民のひろば

平成24年度「高齢者はつらつ料理教室」

市民の皆さまが楽しく学びながら健康長寿をめざすために、「高齢者はつらつ料理教室」を開催します。

	塩田地区	嬉野地区
1	6月12日(火)	6月15日(金)
2	7月12日(木)	7月18日(水)
3	9月4日(火)	9月11日(火)
4	10月2日(火)	10月15日(月)

この教室では、高齢期をすこやかにすごすためのお話と、栄養バランスのとれた料理の実習を行います。

1. 時間 午前9時30分から午後1時まで
2. 場所 【塩田地区】塩田保健センター
【嬉野地区】嬉野保健センター
3. 参加費 1回 300円 (経費の一部として)
4. 対象者 市内在住の65歳以上の方で、できるだけ全日程に参加できる方
各地区30名程度 (先着順)
5. 申込み先 塩田庁舎健康づくり課
TEL 0954-66-9120

平成24年度「栄養教室」

市民の皆さまが健康で明るい毎日を過ごしていただくための情報提供の場として「栄養教室」を開催します。

この教室では、食生活や健康づくりのお話(肥満・高血圧などの生活習慣病予防)と、話の内容にそった調理実習をおこないます。

“男性の方の参加も大歓迎です”

1. 時間 午前9時30分から午後1時30分まで
2. 場所 【塩田地区】塩田保健センター
【嬉野地区】嬉野保健センター
3. 参加費 1回 300円 (経費の一部として)
4. 対象者 市内在住の方で、できるだけ全日程に参加できる方
各地区20~25名程度 (先着順)
5. 申込み先 塩田庁舎健康づくり課
TEL 0954-66-9120

	塩田地区	嬉野地区
1	5月18日(金)	5月23日(水)
2	6月8日(金)	6月26日(火)
3	7月25日(水)	8月3日(金)
4	8月24日(金)	9月18日(火)
5	10月5日(金)	10月12日(金)

現在
今がチャンス!!リフォーム助成金20万円!!

住まいのペイントで ヨーナルバイ 営業時間
通話 0120-40-7681 9:00~17:00
無料 (土・日・祝日は除く)

屋根塗装・外壁塗装など住まいの塗替えなら

住まいのペイント プロショップ

佐賀県知事許可(般-22)第11040号
MP **エムピー工業** 株式会社
武雄市西川登町大字神六20100(メルヘン村近く)

笑顔対応
仕上り保証
安心価格
見積り無料

詳しくはホームページをご覧ください



新しい介護保険料／65歳以上の方の 介護保険料が決まりました。

杵藤地区では、第5期事業計画（平成24年度から26年度）の中で、介護サービスのご利用額を推計し、第5期の保険料が決まりました。みなさまのご理解をお願いします。

● 介護サービスの費用額に応じた、平成24年度～26年度の「基準額（月額）」は下記のとおりです。

杵藤地区の保険料基準額 4,902円（6段階の月額）

介護保険料とは

- ・ 保険料は3年ごとに見直しています。今期で4回目の改定となりました。
- ・ 介護サービスを利用されるための大切な財源となります。
- ・ 介護サービスにかかる費用のうち、21%を65歳以上の方で負担いただくように保険料が決まっています。残り79%は、国県市町の公費と40歳から64歳までの方にご負担いただいています。

新しい基準額（月額）

- ・ 平成24年度から平成26年度までの保険料は次のとおりです。

【新旧保険料基準額（月額）の比較】

新基準額	旧基準額	増加額
4,902円	4,314円	588円

改正のポイント

改正内容	主な理由
① 保険料の増加について	● 介護サービスにかかる65歳以上の方の費用負担割合が1%増え21%となりました。
	● 第4期におこなわれた介護報酬上昇にともなう国からの交付金が終了し、保険料で賄うことになりました。
	● 第4期までに積み立てた基金を第5期保険料軽減の為に取り崩し、保険料の増加を低く抑えました。
② 保険料段階について	● 全体の所得バランスを考慮して保険料率の見直しを行いました。
	● 第4期の第3段階の一部に負担軽減を行い、保険料を9段階から10段階に増やしました。
	● 基準所得金額が10万円引き下げられ、190万円となりました。

保険料（年額）

段階	段階対象者	割合	新 保険料 (基準額×割合)
第1段階	・生活保護の受給者 ・老齢福祉年金受給者で、本人及び世帯全員が住民税非課税	0.5	29,412円
第2段階	本人の合計所得金額と課税年金収入額の合計額が80万円以下の方	0.5	29,412円
第3段階	本人も世帯員も住民税非課税 本人の合計所得金額と課税年金収入額の合計額が80万円超え120万円以下の方	0.7	41,177円
第4段階	本人の合計所得金額と課税年金収入額の合計額が120万円超えの方	0.75	44,118円
第5段階	本人は住民税非課税で世帯内に住民税課税者がいる場合 本人の合計所得金額と課税年金収入額の合計額が80万円以下の方	0.9	52,942円
第6段階	本人の合計所得金額と課税年金収入額の合計額が80万円超えの方	1.0	58,824円 (基準額)
第7段階	合計所得金額が125万円未満の方	1.2	70,589円
第8段階	本人が住民税課税 合計所得金額が125万円以上190万円未満の方	1.35	79,413円
第9段階	合計所得金額が190万円以上300万円未満の方	1.6	94,119円
第10段階	合計所得金額が300万円以上の方	1.85	108,825円

○ 問い合わせ 杵藤地区広域市町村圏組合 介護保険事務所 業務係直通 TEL 0954-69-8223

(電話をおかけになるときは、市外局番(0954)からダイヤルしてください。)

嬉野市役所 福祉課 地域・高齢者福祉グループ TEL 0954-66-9121

○ 介護保険事務所のホームページ <http://www.kitou-web.jp/kaigo/>

初心者の方も
安心の充実サポート

インターネット設定
メール設定
無線LAN設定

無料サポート

使用スタイルに合わせ選べる！
全てのコースが安心の完全定額制

¥3,000

キャッシュバック

テレビ九州のインターネットユーザーの皆さん！
ご友人やお知り合いをご紹介下さい！
紹介して頂いた方がネットに新規加入された場合…紹介料3,000円をプレゼント！

★ケーブルインターネットコース料金★

160メガコース 6,300円/月 下り速度160Mbps
ブロードコース 4,200円/月 下り速度12Mbps
ベーシックコース 3,600円/月 下り速度4Mbps
ライトコース 2,000円/月 下り速度128kbps

★工事費キャンペーン中 22,050円～ → 7,000円★

☎ 0954-20-2580 嬉野市嬉野町下野甲 716-21
www.ktknet.ne.jp

株式会社 **テレビ九州**



5月31日は「世界禁煙デー」!



5月31日(木)～6月6日(水)は……禁煙週間です。

たばこを吸うと近くにいる人にも害がある?!

たばこの煙には、喫煙者が吸い込む「主流煙」、喫煙者の周りの人が吸い込む「副流煙」とありますが、どちらの方が「害が大きい」と思いますか?

正解は……「主流煙」 < 「副流煙」

実は、「副流煙」の方が有害物質を多く含んでおり、害が大きいのです。また、喫煙者の周りの人がたばこの煙を吸い込むと、喫煙者だけでなく、周囲の方の歯面にもタール(やに)が付着し、歯肉にも影響が出ます。

禁煙週間をきっかけに、自分のために、そして、自分の身近にいる方々のために、禁煙にチャレンジしてみませんか?

○問い合わせ 塩田庁舎 健康づくり課
TEL 0954-66-9120

がんの悩み相談ダイヤル

(財団法人 佐賀県総合保健協会)

相談日: 月・水・金

時間: 午前9時30分 から 午後1時 まで
午後2時 から 午後4時30分 まで

TEL: 0120-246-388 (携帯、県外不可)
0952-27-4666
※相談無料です

介護保険制度説明会の開催について

4、5、6月で65歳になられる方を対象に制度説明会を開催します。多くの皆様のご出席をお待ちしています。

なお、対象以外の方もお気軽にご出席下さい。

嬉野市 塩田庁舎	5月15日(火)
	14時
	中央公民館(塩田町) 2階 第2研修室
嬉野市 嬉野庁舎	5月16日(水)
	14時
	嬉野公民館(嬉野町) 第2.3学習室

○問い合わせ

杵藤地区広域市町村圏組合 介護保険事務所
TEL 0954-69-8222

知って得する お口の情報コーナー

市民の皆様こんにちは。嬉野市歯科医師会です。これから1年間にわたり「歯とお口の健康」に関する耳寄りな情報をお届けして参ります。

近年、「歯とお口の健康」が身体全体の健康維持に必要な不可欠なものであることが、いくつかの研究で明らかになっています。

しかし、そのような情報に皆様が触れる機会も少なく、歯の大切さに気づかないままの方が多いようです。

現在、嬉野市では、1歳半・3歳児健診、小・中学校における歯の授業、妊婦歯科健診、歯周疾患検診、高齢者口腔機能向上プログラム等の歯科保健事業が行われており、皆さまの健康増進と生活の質の向上のために積極的に取り組まれています。

嬉野市歯科医師会も市が行っている歯科保健事業を全面的に支援するとともに、

「歯とお口の健康」について、いろんな角度から情報を発信していきたいと考えております。

次回6月号では「全身疾患と歯周病の関係」を掲載予定です。お楽しみに。



◆お問い合わせは、かかりつけの歯医者さんへ

嬉野市歯科医師会

行政から

くらしの情報

地域づくり

健康

まちかどかわら版

文化・スポーツ

市民のひろば

4月5日(木) ◎吉浦神社 吉浦神社 春の例大祭

地元の人たちからは「おやまさん」として親しまれている吉浦神社・春の例大祭が行われました。おやまさんとは、初代蓮池藩主で吉田地区に焼き物文化を根付かせた鍋島直澄公のことです。地元住民たちが直澄公への感謝を気持ちを含めて、毎年4月に吉浦神社でこのまつりを開催しています。

この日は、地元住民などが参列し神事が執り行われ、子どもたちによる五町田面浮立が奉納されました。神社周辺の和泉式部公園一帯には桜が咲き乱れ、先祖を尊ぶ春の例大祭となりました。



子どもたちによる五町田面浮立

迫力ある黒鬼の面をかぶり勇ましい踊りを奉納しました!!



4月7日(土) ◎嬉野温泉街一帯

駅長おすすめのJR九州ウォーキング



満開の桜並木でウォーキングを楽しむ参加者たち

お茶の産地・嬉野の町が、新茶の香りに包まれるこの季節に、温泉街の名所と桜並木を楽しむ「駅長おすすめのJR九州ウォーキング」が、温泉街一帯を散策コースにして開催されました(コース距離:約8km、所要時間:約2時間)。

家族連れや夫婦、友人同士など、リュック姿の参加者たちは、嬉野温泉バスセンターで受付の後、同日開催中の「うれしの茶ミット」会場や、周辺の新茶葉が芽生える茶畑、轟の滝公園周辺の桜並木、豊玉姫神社などを、それぞれのペースでのんびりと散策を楽しんでいました。

春の訪れを告げる桜の季節。吉田地区で100年以上の間、地域住民に見守られてきた「納戸料の百年桜」で、「百年桜まつり」が開催されました。今年はまだ期間中に満開を迎えたこともあり、連日、多くの見物客でにぎわいました。訪れた見物客は、百年桜をバックに記念撮影をしたり、眼下に見渡せる吉田地区の景観を楽しんだりしていました。会場では、地元農産品や名産品を販売する出店もにぎわいを見せて、見物客たちはお茶のふるまいを受けながら、地元の人との会話にも花を咲かせていました。

4月7日(土)・8日(日) ◎吉田・納戸料

吉田の里「百年桜まつり」



満開の百年桜を楽しむ観光客

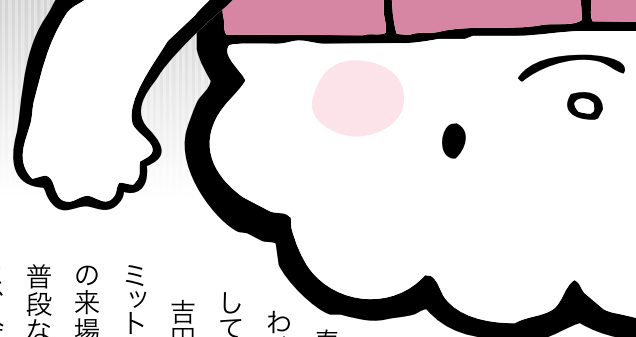

4月6日(金)～8日(日) ◎肥前吉田焼窯元会館一帯

第26回 吉田おやまさん陶器まつり



窯元会館会場で浮立を披露した吉田面浮立保存会の皆さん

4月4日に行われる吉田地区の窯業の祖・鍋島直澄公を祀る祭典に合わせ、今年も「おやまさん」で親しまれる陶器まつりが開催されました。

メイン会場の窯元会館前には、焼き物やお茶の試飲販売の出店が並び、絵付け体験コーナーも登場しました。吉田浮立保存会の婦人部による「面浮立」も行われ、来場者を伝統芸能で歓迎しました。

また、吉田地区一帯の各窯元でも、窯元直販価格で陶器市が行われ、多くの焼き物ファンが各窯元を回りながら手に取って吟味していました。

嬉野温泉を訪れる人たちを、華やかな舞いで歓迎している嬉野芸能組合の芸妓さんたちが、春の到来を知らせる桜の季節に合わせ、市内各地で「花おどり」を披露してくれました。

吉田おやまさん陶器まつり会場や、茶ミット会場、湯遊広場などでは、たくさんの方々が華やかな踊りを楽しみました。普段なかなか見る機会のない芸妓の踊りに、会場を訪れた人々からは大きな歓声と拍手が送られ、各会場のイベントを盛り上げてくれました。

4月8日(日) ◎茶ミット会場・湯遊広場ほか

第5回 嬉野芸能組合 花おどり



湯遊広場で演舞する芸妓さんたち

4月7日(日)・8日(日) ◎嬉茶楽館
第25回 うれしの茶ミット

特産品のうれしの茶をたくさんの人に親しんでもらおうと、嬉野市茶業研修施設「嬉茶楽館」を開放して行われている「うれしの茶ミット」。春のおでかけイベントとして楽しみにしている人も多く、会場では手揉み体験や茶染め体験、茶摘み体験ツアー、新茶のふるまいなど、体験型の催しで来場者を楽しませてくれました。小学生向けの「うれしの茶-PPPA-（いっぱい）グランプリ」では、お茶の筆記テストや、淹れ方コンテストなどが行われ、高得点者には記念品が贈られました。



うれしの茶の手揉み体験をする来場者たち

うれしの茶を
飲んだり、揉んだり、
いろんな体験で
楽しんだんだ



行政から

くらしの情報

地域づくり

健康

まちかどかわら版

文化・スポーツ

市民のひろば

第2回嬉野湯の町音楽祭歌唱コンクール開催!!

全国からのど自慢の方々が嬉野に集合します。一般歌謡部門と課題曲部門の2部門が開催されます。決勝大会は佐賀が生んだ歌手池田輝郎さんもゲストとして出演されます。決勝大会のお得な前売り券を下記の場所で発売中です。皆様のお越しをお待ちしております。

準決勝大会

日時 5月26日(土) 10時から
場所 嬉野市公会堂
入場料 500円

決勝大会

日時 5月27日(日) 10時から
場所 嬉野市公会堂
入場料 前売券 1,000円
当日券 1,500円

前売り券発売箇所：

交流センター、嬉野温泉観光協会、嬉野市商工会、嬉野庁舎観光商工課

○問い合わせ：

嬉野湯の町音楽祭歌唱コンクール実行委員会事務局
(嬉野庁舎観光商工課内)

TEL 0954-42-3310



サガン鳥栖 No.62

～ J1 サガン鳥栖！好発進!! ～

J1 第5節を終了した時点でのサガン鳥栖は18チーム中9位です！

3月20日のヤマザキナビスコカップ vs. 川崎フロンターレ戦で初勝利を修めると、勢いそのままにJ1 リーグ戦 vs. 横浜F・マリノス戦、vs. ヴィッセル神戸戦でも連勝を掴みました！

チームとファン・サポーターが一つになって戦っている姿はベストアメニティスタジアムでしか体感できません！是非ベストアメニティスタジアムでサガン鳥栖へ熱いご声援よろしくお願いたします！



↑記念すべきJ1リーグ戦初勝利となった横浜F・マリノス戦で、決勝ゴールを決めた水沼宏太選手。

【チケットに関するお問い合わせ】

株式会社サガン・ドリームス TEL：0942-81-5290

(月～金/10:00～18:00)

ローソン、セブン-イレブン、ファミリーマート、サークルKサンクスなどのコンビニエンスストアでもご購入いただけます。

【J1リーグ戦/5月～6月ホームゲーム】

<会場> ベストアメニティスタジアム (佐賀県鳥栖市京町812)

節	開催日	曜日	キックオフ	対戦相手	TV
9	5月3日	(木祝)	16:00	ベガルタ仙台	スカパー/e2/スカパー光
11	5月12日	(土)	14:00	大宮アルディージャ	スカパー/e2/スカパー光
14	6月16日	(土)	19:00	川崎フロンターレ	スカパー/e2/スカパー光
16	6月30日	(土)	19:00	コンサドーレ札幌	スカパー/e2/スカパー光

【ヤマザキナビスコカップ予選リーグ/ホームゲーム】

<会場> ベストアメニティスタジアム (佐賀県鳥栖市京町812)

節	開催日	曜日	キックオフ	対戦相手
4	5月16日	(水)	19:00	ジュビロ磐田
5	6月6日	(水)	19:00	浦和レッズ

行政から

くらしの情報

地域づくり

健康

まちかどかわら版

文化・スポーツ

市民のひろば

嬉野文化連盟会員募集

日頃から文化活動に興味をお持ちの方、習い事や、趣味の物作りで作品の発表の場が欲しいな一と思っておられる方、また、同じ趣味をもつ人たちとの交流の場があればな一と思われてる方、文化部に入って活動してみませんか？

嬉野文化連盟とは？

市内文化団体及び個人の相互連絡と親睦・融和を図るとともに、相連帯して嬉野市の文化向上に寄与することを目的として活動する組織です。

会員になられると？

文化祭への出演・出展が出来ます。
また、文化講演会のご案内を致します。

会費は？

団体登録（各種サークル・教室等 グループで加入）
一人 700円☆代表者は、理事会への出席をお願いします。
個人会員 一人 1,500円
※会費は文化祭出演・出品料ではなく運営費です。

～問い合わせ～

嬉野市文化連盟塩田文化部
事務局（塩田公民館内）TEL 0954-66-9129
嬉野市文化連盟嬉野文化部
事務局（嬉野公民館内）TEL 0954-42-3316

佐賀女子短期大学 生涯学習センターの公開講座を、嬉野市との共催により開催します。

嬉野サテライト講座 参加者募集

講座名 『認知症予防、
特にアルツハイマー病の予防について』
講師 長谷川 亨 佐賀女子短期大学名誉教授
日時 平成24年5月26日(土) 13時30分～15時
場所 嬉野市文化センター(嬉野町大字下宿乙1298)
※嬉野庁舎北側のレンガ色の建物です

受講料 500円
定員 20人

※事前に電話での申込みをお願いします。
多くの方の参加をお待ちしております。

○申込み・問い合わせ
佐賀女子短期大学生涯学習センター
TEL 0952-23-5145 FAX 0952-23-2724
嬉野市役所企画企業誘致課 TEL 0954-66-9117

全日本女子柔道 ナショナルチームの 合宿行われます

嬉野市柔道協会では、6月7日(木)から6月12日(火)までの間、嬉野市体育館において、全日本女子柔道ナショナルチームの合宿を開催いたします。

今回は、ロンドンオリンピックの直前ということで、全国的に注目を集める合宿になります。

見学は自由となっておりますので、多くの皆様のご来場をお待ちしております。

○問い合わせ 嬉野温泉観光協会 TEL 0954-43-0317
市役所観光商工課 TEL 0954-42-3310



オカリナクラブ 参加者募集！

オカリナという楽器は、イタリア語で「小さなガチョウ」という意味です。

現在のオカリナの原型は、イタリアのドナーチという人が1860年頃に作り出したものだと言われています。

オカリナは大きさにより音の高さが違います。大きいものは低い音、小さいものは高い音が出ます。

オカリナの素朴で暖かい音色の魅力を体験してみませんか？

吉田オカリナクラブでオカリナを吹いてみませんか？

楽器「オカリナ」の素朴で澄んだ音色が、美しい自然が広がる吉田の里に響きわたることを願って「オカリナの里づくり事業」を実施しています。吉田地区を始め嬉野市民のみなさんも「オカリナクラブ」で楽しんでみませんか？

◇練習日 毎月第1・第3土曜日午後2時から4時まで
第1回目は平成24年5月19日(土)の予定です。

◇場所 吉田公民館3階「大会議室」

◇講師 小嶋先生・横内先生

◇費用 初めての方はオカリナの楽器代。全ての参加者は会費月200円が必要です。

参加希望の人は・・・

- ◆対象 吉田地区在住の方及び嬉野市民
- ◆申込み方法 吉田公民館に電話で申し込んでください。
- ◆申込み先 吉田公民館長 吉村 43-9304
- ◆締切 平成24年5月10日(木)

○問い合わせ 吉田公民館 TEL 0954-43-9304

いつでも どこでも だれでも
そして いつまでも



総合型 4月1日 活動開始!

うれしのほほんスポーツクラブ

クラブ会員
募集中!!

1、親子げんき Up! 教室	2、らく! 楽! エクササイズ	3、バドミントン
対象者 小学生と保護者ペア 募集人員 20組 (40名程度) 期日・曜 5月~2月 隔週土曜日 時 間 16時~17時30分 会 場 嬉野中央広場 嬉野市体育館 (雨天) 参加料 会 員: 100円/回 非会員: 200円/回 内 容 遊び感覚でのスポーツを通して親子で体力 Up!	対象者 中高年 募集人員 各30名程度 期日・曜 5月~2月 毎週火・木曜日 時 間 20時~21時30分 会 場 (火) 嬉野文化センター (木) 塩田公民館 参加料 会 員: 200円/回 非会員: 300円/回 内 容 簡単なストレッチ体操で、自ら健康づくり!	対象者 誰でも OK 募集人員 20名程度 期日・曜 5月~2月 毎週金曜日 時 間 20時~22時 会 場 嬉野市体育館 参加料 会 員: 200円/回 非会員: 300円/回 内 容 'のほほん' とバドミントンを楽しんで体力 UP!

4、その他
 ◎お茶摘み、いちご狩り、日本一への挑戦、ウォーキングなど、体験イベント。
 ◎「ベースボールコンディショニング」などのスポーツ教室。
 ◎ヨガ、メイクアップ、セルフリンパなど短期講座。
 会員からの要望に応じた教室・講座を開催します!!

5月 いちご狩り、
7月~9月 (金曜日 14:30~15:30)
リラックスヨーガ10回コースを開催予定!!

◎申込方法・期間	申込書に必要事項を記入の上、登録費を添えて「総合型うれしのほほんSC事務局 (嬉野市体育協会)」へ申し込み下さい。申し込みは、随時受け付けています。
◎対 象 者	会員へはどなたでも加入できます。各教室については、対象者が異なります。各教室・イベントのみの参加も可能です。市内の以外の方も OK。
◎必 要 経 費	●登録費 (クラブ全体の運営に使われます) ○一般会員 1人 2,000円 ○ジュニア会員 (高校生以下) 1人 1,000円 ●活動費 ○各教室・イベント参加には参加料が必要です。参加料は、教室・イベントにより異なります。
◎問 い 合 わ せ	「総合型うれしのほほんスポーツクラブ」事務局 〒843-0301 嬉野市嬉野町大字下宿乙1297番地 嬉野市体育協会内 TEL/FAX 0954-42-3316

行政から

くらしの情報

地域づくり

健康

まちかどかわら版

文化・スポーツ

市民のひろば

嬉野市立図書館からのお知らせ (嬉野図書館・塩田図書館)

《休館日案内》 5月3(木)・4(金)・7(月)・14(月)・17(木)・21(月)・28(月)



とにかくうちに帰ります
津村記久子/著 新潮社
切ないぐらいに、恋をするように、うちに帰りたい。豪雨で帰宅困難になった人たちの心模様を描く表題作のほか、それぞれの日々を繋いでいくための、ささやかな、でもかけがえのないできごとを綴る、6つの物語。

新刊案内



けむたい後輩
柚木 麻子/著 幻冬舎
大学で元詩人の先輩・葉子に出会い、心酔していく真実子。親友を葉子に取られたようで、美里は面白くない。一方、葉子の恋人・蓮見教授は、美里の美貌に心を奪われて…。女子大での三者三様のプライドとコンプレックスを描く。



日本人の底力 東日本大震災1年の全記録
産経新聞社/著 産経新聞出版
地震、津波、原発事故、そして復興…。空から地上から定点写真で見る被災地の1年。870枚のカラー写真、記事、データを一挙掲載。2011年3月~2012年2月の日別完全記録も収録。『産経新聞』のデータをもとに構成。



ふうせんクジラ ボンはヒーロー
わたなべ ゆういち/作・絵 佼成出版社
クジラの子、ボンの目の前で、氷山の氷が割れて遊覧船がピンチ。乗客のみんなを助けるため、ボンは仲間たちと大救出作戦を開始する。みんなを背中にのせたクジラたちは、無事に港に着くことができるのか?

森 正洋の言葉。デザインの言葉。 森 正洋を語り・伝える会/著 美術出版社
介護の聴き方タブー集 介護の言葉かけ研究会/編 廣済堂出版
毎日のちよこつとあそび 発達とねらいを押さえた!

恩返し 晴天の迷いワジラ
桂 歌丸/著 中央公論新社
窪 美澄/著 新潮社

東雲の途 KODOMO 新聞ニュースのことは2012年版 春の苑 紅にほふ
とうさんとぼくと風のとび おもしろふしぎ日本の伝統食材シリーズ10巻
いのちつぐ「みとりびと」シリーズ5巻 国森康弘/写真・文 農文協

あさの あつこ/著 光文社
読売新聞社会部/編 中央公論新社
佐竹美保/絵 岩崎書店
小林 豊/作・絵 ポプラ社
おくむら あやお/作 農文協

リサイクルブック
のお知らせ

図書館で除籍になった本、雑誌を市民の方に無料でお譲りいたします。

ご希望の方は各図書館までご来館ください。

期間 5月19日(土)から5月27日(日) 月曜日は除く 時間 午前9時から17時まで

※持ち帰り用バッグまたは紙袋をご持参ください。

嬉野市立図書館の蔵書が、嬉野市ホームページから検索できます。(http://www.city.ureshino.lg.jp)

○問い合わせ 塩田図書館 TEL 0954-66-9130 嬉野図書館 TEL 0954-42-1550

のほほん文芸

短歌

きらきらと雲雀の声の降る下で草に印せり老の十字架 伊東 求
 朝あさのテレビドラマのカーネーション見終えし吾は野のれんげそ
 う 太田恵美子
 春つらら式部公園草スキーすべりころんで歓声あがる 池田 照子
 老ホーム楽しき食事語らひや体操ゲーム脳にも注射 梶原 愛子
 鳥影のなきはさみしき青空にせいっぱいに辛夷咲けども 尾形 敏子
 つややかな人参の皮無造作にむく孫へまた言はずもがなを 杉野マツヨ
 春は逝く白石の野の夕もやに赤き電車のかげを残して 筒井 八郎
 ひがんだご焼きて帰りを待ちくれし祖母なつかしきデイケアのおや
 つ 筒井 節子
 咲き満ちて枝重げなる桜木の下辺に小さくすみれ花咲く 富永 ひで
 奥山の桜花咲く便りとも溪を流れ来る桜花びら 蒲原タツエ
 幼名に声かけらるる里の径花の影より友が手を振る 楠田シヅエ
 桜下に笑む家族五人の写真あり一人残りぬ涙そうそう 坂口 ヒロ
 すこやかに根付きし沈丁の若き葉を濡らして春の雨細く降る 藤川 栄子
 東北のあまたの事の一年をはげます歌手の鎮魂のうた 福田 泉
 殊のほか開花待たるる梅林に木の芽おこしの雨やはらかし 一ノ瀬伊佐
 雨のあと芝の緑の立ち返る渡り来る風もいつしかゆるみ 崎村ハルエ
 春まだし寒の戻りて鶯の声の待たるる昨日も今日も 福田サイ子
 菜の花の辛子和へまた吸い物を味はふ傍に君の顔ち来る 堤 萩世

俳句

先輩の又一人逝くなごり雪
 陽炎よ我が傷心も燃えつくせ
 露の薑苦味たつぷり妻の味
 初雪にめげず裸木凜と立つ
 甘酒にほろ酔う老の雛めく
 手作りの古布の雛母に似て
 ふり向きて主待つ犬と梅見坂
 春こたつ人の噂のすぎま風
 鯉のぼりみどりの風にたわむれて
 山里の茶祖のまつりや庭のどか
 陽の匂ひ桜の匂ひ抱きあぐる
 街灯と会話している夜の桜
 寺参道さくら満開花明り
 靖国の益荒男眠る桜花
 昨日来て又今日も来て初桜
 春愁や復興遠くに見え隠れ
 夜桜やひとり誰かがいるような
 陶房の主の寡黙や老桜
 日本晴希望ふくらむ鯉幟

川柳

少子化で川に帰った鯉のぼり
 鯉のぼり愛しい我子よ風に囁く
 戦友会名簿は友が消えるのみ
 初孫よ道ふみはずすな社会人
 杖をつき百年桜花舞台
 新茶時嬉茶楽館宿温泉

辻 清恵
 嶋田 和風
 梶原 靖堂
 阿多三紀男
 三根美津恵
 清水久里子
 中田 拓美
 伊東 鼓石
 山本亜紀子
 米倉 孝子
 せ げ つ
 し げ み
 和 子
 ふ じ 子
 節 江
 英 子
 桂 子
 朱 白
 稲富 道子
 いとつ影郎
 ありがとう
 山田 敏宣
 早瀬ミヨ子
 梶原 靖則
 安 兵 衛

作品募集 「市報うれしの」では、市民のみなさんの短歌、俳句、川柳を募集しています。必ず電話番号を明記してご応募ください。なお、掲載は一人1首(句)までとさせていただきます。応募は塩田庁舎企画企業誘致課へ。

基本理念 新しき世に佐賀あり 佐賀県総合計画2011策定

佐賀県は、平成23年10月に佐賀県の将来の姿を見据えながら、その実現のために取り組むべき施策をまとめた「佐賀県総合計画2011〈佐賀県政策カタログ2011〉」を策定しました。

今回は、県民にわかりやすく、親しみやすく、気軽に手にとって見ていただけるよう従来の冊子版からカタログ版に変更してあります。

10年後の佐賀県のめざす8つの柱と、また、「今日より明日を必ず良くするための“進”重点項目」を63項目掲げてあります。

なお、県内全域で周知を図るため、塩田庁舎及び嬉野庁舎においてもパンフレットスタンドを設置してありますので、是非ご覧ください。



◆塩田庁舎
1階玄関ロビー



◆嬉野庁舎
1階玄関ロビー

○問い合わせ 佐賀県統括本部 政策監グループ
TEL 0952-25-7263

佐賀県産木材を利用した公民館が 完成しました

平成23年度に森林整備加速化・林業再生事業を活用し、五町田大区、冬野区、下不動区で公民館の新築、上不動区山本川内で公民館の内装木質化に取組まれ、それぞれ完成しました。

この事業は、佐賀県産木材を多く利用し、木のぬくもりを感じさせる、展示効果の高い公共施設の建築を目的として、県内各地で取組まれています。

室内に入ると、木の香りが漂い落ち着いた雰囲気公民館に仕上がりました。今後は、区の行事や子ども会、各教室などで、たくさんの方々に利用されます。



五町田区公民館（外観）



下不動区公民館（室内）

○問い合わせ 塩田庁舎 農林課 TEL 0954-66-9119

藤津地区農村青少年クラブ (社)全国農村青少年教育振興会会長賞 受賞

第51回全国青年農業者会議において「フジツスタイル・絆創考サイクル」と題したプロジェクトを発表した藤津地区農村青少年クラブ（藤津4Hクラブ）が、(社)全国農村青少年教育振興会会長賞を受賞しました。

同クラブは、地域の保育園児を招いての栽培・収穫体験や地元旅館との連携など、地域との絆づくりを大切に様々な活動をしています。その活動内容と熱い気持ち評価され、今回の受賞となりました。

発表は中島大貴さん（ナカシマファーム：塩田町真崎）が行い、今回谷口市長へ受賞報告に訪れました。中島さんは「みんなで頑張ってきたことが形になって満足している。今後も絆づくりを大事にしながら頑張っていきたい」と話していました。



谷口市長（中央）へ受賞報告をした中島さん（左から2人目）。

○問い合わせ 塩田庁舎 農林課 TEL 0954-66-9119

「犬とねこの譲渡会」について

新しく犬とねこを飼いたい人及び事情により飼っている犬とねこを譲りたい人のために「犬とねこの譲渡会」が次のとおり開催されます。譲渡会に参加するには、事前に申込みが必要ですので、杵藤保健福祉事務所にお問合わせください。

開催場所 杵藤保健福祉事務所
(武雄市武雄町昭和265)

開催日 平成24年5月19日(土) 午前10時から

申込締切 平成24年5月9日(水)

問い合わせ

杵藤保健福祉事務所 TEL 0954-23-3501

嬉野庁舎環境下水道課 TEL 0954-42-3317

FAX 0954-42-3300

県下一斉「ふるさと美化活動」にご協力ください

県下一斉「ふるさと美化活動」につきましては、毎年多くの皆様にご参加を賜り、ご協力いただいておりますことに対し厚くお礼申し上げます。

さて、本年度は6月3日(日)に県下一斉に実施されます。

嬉野市もこれに合わせて「市内一斉美化活動」を「春季大掃除」と兼ねて、下記のとおり実施いたします。

つきましては、恒例となりました県下一斉「ふるさと美化活動」に、市内全域・市民全員が一斉にご参加くださいますよう、ご協力をお願いいたします。

日時 6月3日(日) 午前中(荒天中止)

場所 市内全域

・河川及び生活排水路の一斉清掃

・幹線・主要道路農林道及び周辺の空き缶等回収

※時間・場所の詳細については、各地区の区長さんまたは、班長さんにおたずねください

問い合わせ 嬉野庁舎 環境下水道課

TEL 0954-42-3317

職業訓練受講生募集

☆平成24年7月コースの受講生を募集しています。

募集訓練科名	定員
テクニカルオペレーション科	18
機械加工技術科	12
金属加工科	18
電気設備科	18
住宅リフォーム技術科	18
建築CAD科	24

◆応募資格及び手続き

- ①新たな職業に就こうとする求職者で、受講意欲があり公共職業安定所長より受講指示または受講推薦を受けた方
- ②受講をご希望の方は、最寄りの公共職業安定所でご相談の上、応募書類を提出して下さい。
- ③機械加工技術科(おおむね40歳未満の方対象)

◆職業訓練説明会(毎月実施しております)

- ◆募集期間 4月23日(月)～6月1日(金)
- ◆筆記試験 6月6日(水)
- ◆面接 6月12日(火)
- ◆入所日 7月3日(火)
- ◆訓練期間 6ヶ月
- ◆受講料 無料

【問い合わせ先】

ポリテクセンター佐賀

佐賀市兵庫町若宮1042-2 (JR伊賀屋駅前)

TEL 0952-26-9516

ホームページ [ポリテク佐賀](#) [検索](#)

4月4日(水)

嬉野温泉「湯宿(ゆしゅく)広場」に足湯&足蒸し湯オープン

温泉街の一角に、足蒸しと足湯の施設を兼ね備えた「湯宿(ゆしゅく)広場」が完成しました。市の足湯施設は、近くの遊湯広場(シーボルト足湯)に次いで2カ所目、足蒸しは初めての施設です。

足蒸しは午前9時～午後5時、足湯は24時間、無料で自由に利用できます。

足蒸しは7人掛けで、両足を穴に入れ、箱をひざにかぶせて、10～15分程度蒸します。



足湯は、車いすの人も利用できるように、一部に出っ張りを設けました。



『放射線と震災がれきについて考える』講演会

平成24年5月26日(土) 武雄市文化会館小ホール

開場 18:30 講演 19:00～20:30

平成24年5月27日(日) 朝日小学校体育館

開場 9:30 講演 10:00～11:30

●講演

演題 『震災がれきは大丈夫?』

講師 東京大学医学部附属病院
緩和ケア診療部長(放射線科准教授)

中川恵一先生

●問い合わせ

杵藤地区広域市町村圏組合事務局 0954-23-5142

武雄市被災者支援課 0954-23-9122

楠風館日記

研修室、トレーニングジム、調理実習室などがあります。どうぞご利用ください。(使用料が必要です)



五町田小学校 謝恩会

3/16

五町田小卒業式後の謝恩会が開かれました。この日のために台本から子ども達で作った創作喜劇「ワイフルオーデション」やお母さん方が踊る「ヘビーローテーション」、思い出写真のライドショーなど先生を囲んで楽しい時間を過ごしました。小学校最後の日にできたよい思い出を胸に中学校でも頑張ってください。



たちばな会学童クラブ ハンバーグ対決

3/28

たちばな会学童クラブの子ども達がお楽しみクッキングでハンバーグを作りました。3つの班に分かれて作ったハンバーグを先生と楠風館職員が審査をしました。種にミックスベジタブルを入れたり、付け合わせのサラダを工夫したりとどの班も順位をつけられないほど上手にできました。



楠風館サービスデー
第1日曜日 5月6日(日)

通常各300円を

風呂・ジム各100円

催しのご案内

5月20日から27日
第7回嬉野市陶芸絵画合同展

- ★開館時間 9:00~22:00
- ★風呂利用時間 水・木・土・日 13:00~20:30
- ★トレーニングジム 9:00~22:00
- ★インターネットコーナー 9:00~22:00
- ★休館日 毎週火曜日 ★風呂休み 毎週月・金曜日

楠風館 / TEL 0954-66-9206 嬉野市塩田町大字五町田甲3136-1

まちづくり通信 Vol.75

塩田津町並み整備家屋の見学会

平成24年3月18日、伝統的建造物群保存地区に選定されている塩田津で、22・23年度に修理・修景ができた3戸の見学会があり、雨にもかかわらず100人近い参加がありました。

塩田の古文書で天相日記を記した江口平兵衛さんの家(江口家)は塩田津の町並みの特徴である代表的な居蔵造りで間口が広く、白壁でどっしりとした構え。裏に庭を配した江戸末期の家屋は存在感があります。

西岡家住宅の主屋は国の事業で22年度に修理されましたが、比較的新しい付属屋であった家屋の修景ができ、外観は主屋と連続して、これも壮観な眺めです。2階からの窓越しの眺めはまた風情があります。

西家はかつて菓子製造をされていたところで部屋の所々にその面影が感じられます。古民家の落ち着いた雰囲気の中、季節の花や飾り物が早春を感じさせてくれました。

3戸の家屋もそれぞれ今後の活用について検討がされているようで、これからが楽しみです。



◆NPO 法人 塩田津町並み保存会の総会日時決定

- ・日時 平成24年5月26日(土) 午後5時~
- ・場所 本應寺(本堂) (塩田町中町)
- ・記念講演予定

(塩田職人組合 嬉野市商工会 塩田事務所内)

TEL 0954-66-2555

FAX 0954-66-3034

(編集:塩田職人組合)

任意整理・過払金返還請求!

消費者金融等と約10年以上の取引がある方・消費者金融等の借金を完済した方は



西九州総合法律事務所

佐賀県弁護士会所属

弁護士 福田 大志 弁護士 行武 謙一

相談無料

秘密厳守

完済した方は自己負担金ゼロ!

取り戻した過払金の中から20~25%をいただくのみです。詳しくはお電話、またはブログをご覧ください。

<http://fukuda-hiroshi.seesaa.net/>

西九州総合法律事務所



要電話予約

☎0954-27-8056

受付 / (月~金) 9:00~12:00 13:00~18:00
佐賀県武雄市武雄町大字武雄5650-26



行政から

くらしの情報

地域づくり

健康

まちかどかわら版

文化・スポーツ

市民のひろば

嬉野老人福祉センター送迎割当表

送迎割当地区	回	期日
西川内・皿屋・井手川内・ 今寺・内野内野山	①	5月9日 水曜
	②	5月17日 木曜
	③	5月24日 木曜
	④	6月1日 金曜
大野原・三坂・式浪	①	5月10日 木曜
	②	5月18日 金曜
	③	5月25日 金曜
	④	6月2日 土曜
西吉田・真上吉田・上不動・ 大舟・中不動・下不動	①	5月1日 火曜
	②	5月11日 金曜
	③	5月19日 土曜
	④	5月28日 月曜
	⑤	6月4日 月曜
春日・上吉田・下野・ 上岩屋・下岩屋全区	①	5月2日 水曜
	②	5月14日 月曜
	③	5月21日 月曜
	④	5月29日 火曜
	⑤	6月5日 火曜
峰川原・両岩・湯野田・ 丹生川・俵坂	①	5月7日 月曜
	②	5月15日 火曜
	③	5月22日 火曜
	④	5月30日 水曜
	⑤	6月6日 水曜
東吉田・納戸料・下吉田・ 下宿・温泉全区	①	5月8日 火曜
	②	5月16日 水曜
	③	5月23日 水曜
	④	5月31日 木曜
	⑤	6月7日 木曜

※市内在住（塩田地区）の60歳以上の方も、100円で入浴、休憩ができます。みなさん、ご利用ください。

■問い合わせ
嬉野市社会福祉協議会 TEL 0954-42-2020

生徒募集
相川習字
TEL 0954-42-0369

やる気がある方には師範修得まで指導します

- 大人……実用・基礎・作品制作まで
- 子供……学習指導要領に準拠して指導

平成24年1月から3月の市交際費を公表します。

祝儀	5件	30,200円
香典	0件	0円
会費	5件	30,000円
見舞金	0件	0円
その他	5件	137,930円
合計	15件	198,130円

平成23年度（累計）

祝儀	33件	227,660円
香典	12件	92,250円
会費	35件	179,575円
見舞金	0件	0円
その他	33件	341,438円
合計	113件	840,923円

○問い合わせ
塩田庁舎 総務課 TEL 0954-66-9111

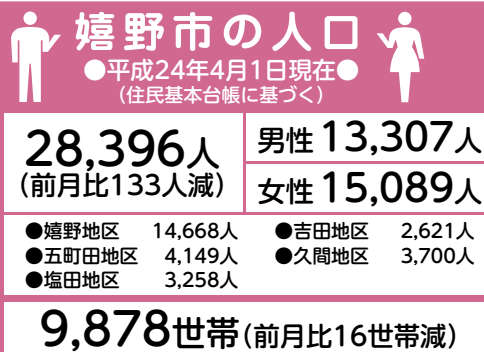

○問い合わせ
塩田庁舎 市民課 TEL 0954-66-9118
嬉野庁舎 市民課 TEL 0954-42-3304

入札結果をお知らせします

工事名：平成23年度
嬉野市体育館別館及び周辺改修工事

工事場所：嬉野市嬉野町大字下宿 地内

予定価格：¥12,747,000 (平成24年3月26日入札)

業者名	金額
山口建設(株)	11,830,000
(有)湯谷建設	11,950,000
(株)徳永工務店	11,900,000
(株)西村組	11,820,000
(株)小川組	12,000,000
(株)神近建設	落札 11,750,000

○問い合わせ
嬉野庁舎 建設・新幹線課 TEL 0954-42-3311

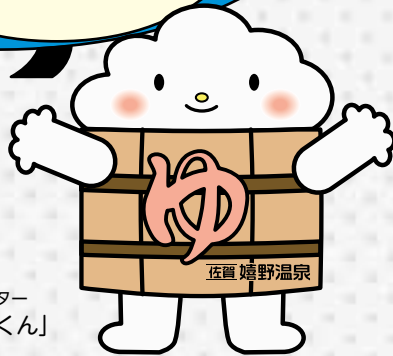

嬉野温泉
公式キャラクター
「ゆっつらくん」

うれしの ほっとステーションは平成20年7月スタート。今年の7月で丸4年、市役所からのお知らせや、様々な情報を各課・担当係の職員が出演しお届けしています。又市内のニュースやイベント情報もお届けしています。

うれしのほっとステーション
放送時間(毎週水曜日更新)

午前7:30・12:30
午後10:30

1回15分

チャンネル

- ・藤津ケーブルビジョン)
- ・テレビ九州

毎日放送

「うれしのほっとステーション」番組紹介!!



嬉野市ホームページからも
動画をご覧頂けます



ここをクリック

うれしの市内の
役立つ情報をお伝えしてます!!
ぜひご覧ください。

もう一度見たい
オススメ動画!!

過去の放送が You Tube で見れます!



嬉野市観光大使に就任!!
24年1月 177回178回放送
嬉野すみゆき球場での4度目のキャンプ
ソフトバンクホークス 本多雄一選手



185回放送 3月7日
うれしの市民が熱きよう
ソフトバンクホークスオープン戦
ヤフードーム嬉野デー
(キラキラした子どもたちに注目して下さい)



問い合わせ

嬉野市役所企画企業誘致課
情報グループ
TEL 0954-66-9117

皆さまからの
取材依頼
・ロコミ情報
・投稿ビデオも
お待ちしております



「ゆっつらくん」

番組制作の流れ

打ち合わせ



取材撮影



スタジオ



編集



オンエア



休日在宅当番医

※当番医が変更になる場合がありますので、電話で杵藤地区消防本部救急医療情報案内に問い合わせください。問い合わせ 杵藤地区消防本部救急医療情報案内 TEL0954-22-4207

Table with columns for location (嬉野地区, 塩田地区), date, hospital name, and phone number.

南部地区小児時間外診療

※当番医が変更になる場合がありますので、電話で杵藤地区消防本部救急医療情報案内に問い合わせください。TEL0954-22-4207

Table with columns for date, hospital name, and phone number for pediatric out-of-hours care.

【嬉野町】

保健行事 場所:嬉野保健センター TEL 0954-42-2049 問い合わせ:健康づくり課 TEL 0954-66-9120

Table of health events in Hino town including '赤ちゃん相談', '母子健康手帳交付', etc.

相談

Table of consultation services including '法律相談(要予約)', '介護相談', '行政相談', etc.

催し 問い合わせ:嬉野公民館 TEL 0954-42-3316

Table of events in Hino town including 'おはなしどんどん', 'ことぶき大学 手芸教室', etc.

し尿汲み取り日程表(嬉野) 問い合わせ:環境下水道課 TEL 0954-42-3317

Table of sewage collection schedules for Hino town, listing dates and locations.

19日の土曜日は午前中のみ

【塩田町】

保健行事 場所:塩田保健センター TEL 0954-66-9133 問い合わせ:健康づくり課 TEL 0954-66-9120

Table of health events in Shiota town including '赤ちゃん相談', '母子健康手帳交付', etc.

相談

Table of consultation services in Shiota town including 'こころの相談', '介護相談', '行政相談', etc.

催し 問い合わせ:塩田公民館 TEL 0954-66-9129

Table of events in Shiota town including '若返り大学', '菊花教室', '園芸教室', etc.

し尿汲み取り日程表(塩田) 問い合わせ:環境下水道課 TEL 0954-42-3317

Table of sewage collection schedules for Shiota town, listing dates and locations.